南華日報

SOUTH CHINA DAILY NEWS
49-51 Hollywood Road, Hong Kong
Cable Address "SWENONIS" or 5478
Radio Address "SWENONIS" or 9850
TEL. Editorial Dept. 28284 Business Dept. 25012 P. O. Box 369

第一九四四號
本日出紙二大張每份零售港銀二仙
督印人鄺修浩

館址 香港荷李活道四十九至五十一號
電話 編輯部二八二八四 營業部二五〇一二
電報掛號 有線電五四七八 無線電九八五〇
郵局信箱 三六九號
定報價目（均港幣計）
本港 每月五毫 全年五元五毫
中國內地 每月壹元壹毫 全年壹拾弍元
外國各埠 每月壹元七毫 全年壹拾九元
（郵費在內）（報費先惠）
廣告價目表可向營業部索取
香港荷李活道四十九號中國國書印務公司承印
香港政府特准掛號認為新聞紙類第一三六號

新世界 即日全港首次放映
南粵公司全部粵語對白豪俠艷情鑽石出品
[illegible]郎君 下集
薛覺先 唐雪卿 林妹妹 陳皮 朱普泉 薛覺非 大口何 馮顯洲 合演

●英雄羞落魄郎君賣曲！
●志士終揚眉郎君吐氣！
●郎君好色嘔心佈情陣！
●英雄赴義瀝血濺紅樓！
全劇精華聚在下集不可不看

本報增刊『社會服務』啓事

本報現增闢「社會服務」欄，每日刋在第一張第四版，即日起創刋，由**黃少達**先生主編，并在該欄中特闢「農業答問」一項，由**老農**先生專任解答農業上諸問題，敬希讀者諸君注意。

本報增刊棋國春秋啓事

本報現徇外界要求並為適應社會一般興味趨向特將附載於副刊「南苑」之「棋國春秋」欄期數增加移刋於體育版內每日出版並特加聘棋界聞人撰作以期充實讀者諸君希為留意

十二枝庄
紅金龍香烟
夠派。夠靚。夠猛。
再次改良 物質更優
香醇無比 每包一毫
注意凡積存吉包十六個換美人畫一張
南洋煙草公司敬告

永安銀行
資本 額定港幣五百萬元 申洋五百萬元
業務 來往存款活期儲蓄各種定期存款中外各埠滙兌 按揭押匯保管信託各種堅固保管箱出租值相宜 手[illegible]辦理安善如蒙光顧無任歡迎
行址 德輔道中二十六號
電話 三一一二一 三一一二二
總司理郭泉謹啓

香港機利文新街三拾二號至三拾四號
興華糖菓涼菓子公司
自動電話三一四二一零
興華軟糖 驢名椰子糖 化核嘉應子 陳皮欖 參貝山楂 門沽批發
嗜喱軟糖 橙花軟糖 陳皮梅 陳皮金橘 潞化檸汁羔 均極相宜

香港聯泰燕梳有限公司廣告
本公司開設二十餘年之久實備資本銀壹百五十萬圓經在香港政府註冊專營各埠水火保險業務交易通融賠償敏捷久為各界信仰如蒙賜顧請到德輔道中弍百七十二號本公司面商各處商埠請向分局代理接洽為荷
（電話弍壹壹叁壹）
THE LUN TAI MUTUAL FIRE & MARINE INSURANCE CO., LTD.
No. 272, Des Voeux Road Central
聯泰燕梳有限公司總司理譚煥堂謹啟

胡椒彙刊第十九期已出版

諸君買藥認正字號提防影射以杜偽冒
梁培基發冷丸 真藥每包二毫
近有平藥影射 特此刊登廣告
近有欲秉本館[illegible]價之期以平藥售與代理使其代為推銷並逃據購用無效者來函囑為廣告免為所悞功德無量云

尼希丹拿爐
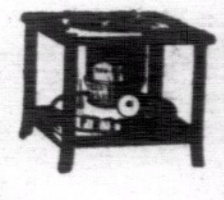
此爐為世界新發明，經濟耐用，僅費一毛可供七小時之燃料，煑物迅速，用時無聲無臭氣，不用泵氣且無積污之弊，永不損壞，用法簡單，極為完善，各界試用，可保滿意，現在大批新貨，如欲參觀者請至
本港德忌笠街九號三榮昌號

RONSON WATCHES
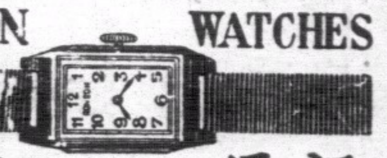
朗臣時表
本行新到大幫時款男女庄RONSON朗臣18石馬表式式俱備如蒙賜顧無論價值高低皆送
名貴贈品
以酬諸君光顧之雅意
總經理 省港利安鐘表行
皇后大道中一百卅四號
自動電話弍一六六一號

剷除舊式長絲泡
換用奇異安迪生 亞司令 新式可樂泡
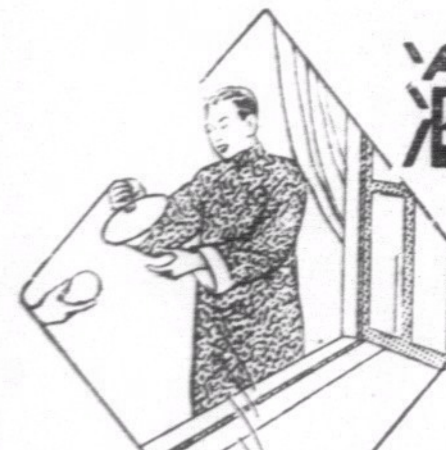
舊式長絲泡因式樣呆笨，一經震動即易斷絲損壞，光力既弱耗電又多。**奇異安廸生‧亞司令**之新式可樂泡，其燈絲纏繞似彈簧，堅韌不斷，雖經强力震動亦不易損壞，光力集中，明晰晧亮，式樣極美，用電極省，近又加印燭光記號，可供電廠檢查，計五支、十支、十六支、廿五支、卅二支及五十支六種，凡目下尚用舊式長絲泡者，宜立即換用之。
各大電料店均有出售
上海中和燈泡公司

VULCAN
窩路堅
全球著名
準確 摩登 耐用 經濟

裕大有限公司總經理
「窩路堅」最可靠之伴侶
乃世界最準確最摩登化者 因其可告準確之時刻，人人隨身所需之時計，永無失時悞事之虞，誠為吾人可靠之伴侶也
瑞美鐘表行 瑞華鐘表行
各鐘表店均有代售

鳴謝 先施人壽保險公司賠償快捷

先夫黎新，前在先施人壽保險公司投保壽險，港幣壹千元，當時身體異常健壯，旋染肺癆，不幸於本月十一日棄世，該公司據報，派員查明屬實，即於本月十六日將保欵如數賠償，氏得領賠欵，贍養有資，不至陷於窘絕，可知人壽保險，確能利益人羣，更蒙該公司賠償快捷，尤為難得，（先後五日，即行賠妥），感激之餘，特登報鳴謝，並以告世之投保壽險者，知所趨向焉。

該公司總行，在香港德付道中一四四號，電話二一五零七九。

民國廿四年十一月十六日 未亡人黎覃氏泣啓

美風筆新春大同樂
新到美風學生筆 特價二元
光顧二元以上贈送 —水晶眼鏡

一，實用筆九元七	特價三元
二，大欖筆五元七	特價元八
三，大筆袋五元八	特價三元
四，紀念筆十一元	特價元八
五，女生筆九元九	特價元九
六，大準筆九元七	特價二元半
七，大彩玉十五元	特價五元半
八，大透明十三元	特價三元九
九，女生筆七元八	特價三元半
十，兩用筆廿八元	特價十六元

（贈品眼鏡必須憑此）
行址即舊代理 大陸眼鏡公司舖位
大馬路二二三八 電話二二四六一號

許世英赴任前談
中日唇齒相依
應共同努力調整邦交
遠東局勢安定間接維持世界和平
……人類幸福亦可增進……

(二月十五日南京電)許世英十五日下午二時半接見記者、三時接見日駐京記者團、據發表私人意見云、歐戰後各國均覺和平爲人類幸福之保障、然各國以擴充軍備爲維持和平之工具、使和平又受威脅、世人所畏之一九三六年已臨、第二次不幸能否避免、惟有切望各國朝野人士、不斷努力、中日爲兄弟之邦、唇齒相依、禍福相共、日本爲舉世共知之强國、然我國主權、必須尊重、甚望雙方能本平等之精神、根據信義公平與東方固有道德、從大處遠處着眼、共同努力、以謀兩國邦交之調整、使一切納于正軌、俾遠東局勢、得以安定、間接維持世界和平、增進人類幸福、余生平行事、向以忠信誠敬四字自守、此次奉命出使、決勉力盡職、以求無負于政府人民云、

調外交官員

(二月十五日南京電)外部十五日發表部令、調動法日兩大使館職員如下、㊀駐日大使館參事丁紹伋、調部任用、㊁調駐土使館參事王先生繼丁紹伋缺、㊂派蕭高爲駐日大使館二等秘書、胡邁爲三等秘書銜隨員、㊃調駐法大使館參事蕭繼榮繼任王先生缺、㊄派郭則范繼蕭繼榮缺、

駐荷使歸國

(二月十五日南京電)外部電召駐荷公使金問泗返國、有所諮詢、金電部報告、十三日晚已離荷赴倫敦、定日內乘輪歸國、計程下月中可抵港到滬、

(二月十五日南京電)蔣院長十五日午宴顧維鈞、席間對中法外交事宜、頗多指示、張羣、徐謨、陳介、十五日下午一時宴顧許兩大使、邀各司長參事作陪、顧於四時半乘歐亞機飛滬、蔣廷黻、林桐實等往機場歡送、顧定廿二日乘輪赴法、許定十六日下午五時赴滬、十九日再來京謁林主席、領受國書、並謁蔣請訓、廿一日返滬、廿五日乘輪赴日履新、

宋秦蕭等
互商冀察交涉問題
不久將與日作具體商談

(二月十五日北平電)宋哲元十五日午十二時在政會召集秦德純、蕭振瀛、陳中孚、陳覺生等、商冀察交涉問題、聞不久即將與日方作具體之商談、

(二月十五日天津電)陳中孚、李廷玉、十五日下午五時由平到津訪公幹、據陳氏語人、冀察外交、經達日任平繼續舉行、較前開展、前途可樂觀、至外間關於察省稀補傳說非事實、

(二月十五日南京電)冀察政委會經委會、十五日晨十一時開會、到委員蕭振瀛、張振鷺、過之翰、等十餘人、至十一時半散會、聞對華北財政問題、略有商談、

(二月十五日北平電)冀察政會十五日聘魏宣乾、陳二庵爲高等顧問、又陳中孚十五日下午三時卅分赴津、稍留仍返平、繼續商冀察問題、

(二月十五日北平電)宋哲元十五日晨接見冀教廳長李金藻、對冀高中被搗事處置辦法、有所指示、旋接見孫良誠、晤談一切、

日各武官
不在滬開會
高須定十八入京

(二月十五日上海電)日駐漢武官中津、駐青武官田尻、駐京代理武官中佐、及在滬之佐藤中將、近藤司令官等、十五日晨同訪日海軍司令部第三部長高須少將、報告各駐地情形、據日大使館息、各武官不擬在滬舉行會議、高須稍留數日即入京、

(二月十五日上海電)日海軍省軍令部第三部長高須四郎、定十八日晉京謁我當局、在京擬勾留二日即返滬、赴閩粵各地視察、

兩司令部
國府明令裁撤

(二月十五日南京電)國民政府十五日令、㊀平津衛戍司令部、着即裁撤、此令、㊁津沽保安司令部着即裁撤、此令、㊂任命劉家鸞爲天津保安司令、此令、㊃派張勉爲國營招商局副經理、此令、㊄任命謝壽爲鐵道部部務司長、此令、㊅任命修文爲晉高法院推事兼院長、此令、㊆任命陳長蔭爲湘高法院推事兼院長、民爲皖高法院推事兼院長、此令、

舊公債換新公債
由下月起分期調換
預定本年六月底一律換竣

(二月十五日南京電)關于舊債券調換統一公債新票辦法、財部即可公布、須在四月十一日前、始能印竣、各種債券、定自三月十一日起、分期開始調換、預定本年六月底前、一律換竣、舊債券持票人可于法定期內、向當地中央、中國、交通、三行請求代換、三行代收後、即寄還債券兌換處代換、在未經開始調換前、舊有債券、係經統一公債條例中所規定者、當視同某種債券相等效用、至復興公債、財部已印就預約券、其承銷問題、尚未決定、

新公債抽籤期

(二月十五日上海電)統一公債及復興公債抽籤日期、業經財部分別函令中央、中國、交通、三行知照、並准將中籤債票及息票貼現、茲將各該公債抽籤日期探錄如下、第一次抽籤日期、統一甲乙種債票、本年五月十日、統一丙丁種債票、本年六月十日、統一戊種債票、本年七月十日、復興本年七月十日、第二次起、每次抽籤日期、統一甲種債票、每年二月十日及八月十日、統一乙種債票、每年三月十日及九月十日、統一丙種債票、每年四月十日及十月十日、統一丁種債票、每年五月十日及十一月十日、統一戊種債票、每年六月十日及十二月十日、復興每年一月十日及七月十日、以上抽籤日期、如遇假日、提前一日辦理、

中日無線電話
昨舉行正式通話禮
禮成後即作兩國民間首次通話

(二月十五日上海電)中日無線電話、十五日晨九時、在閘北電話局舉行正式通話典禮、會場設二樓長途電話間、鄰室即爲無線電通話室、壁上懸中日國旗、佈置簡單、參加者有中央黨部、國民政府、行政院代表吳鐵城、交通部次長彭學沛、外交部亞洲司長高宗武、日本代理大使若杉要、總領石射、京總領須磨、中央社社長蕭同茲、及中日貿易協會會長周作民、上海商會主席俞佐庭、兩路局長黃伯樵、暨中日記者六七十人、九時半分、舉行通話儀式、彭學沛主席、行禮如儀後、彭致開幕詞、略謂自上年十月廿二日訂立中日無綫電話連絡辦法、歷時不過三月、得于今日通話、都是雙方努力的結果、從此兩國間更能合作云、次中央代表吳鐵城致訓詞、代表日大使若杉要演說、禮畢是茶點、其時係九時四十分鐘、至十時正、參加通話者同入通話室、與東京方面通話、每人以三分鐘爲限、首由交通部會代部長（彭次長代表）與日遞信省望月大臣互致賀詞、日方先發聲、㊀我交通部長致日遞信省大臣賀詞云、中日無線電話交通、本日已如願開幕、此後中日兩國人民之關係、必因此連絡、而日益密切、中日兩國邦交、亦必因此日臻親善、惟互助合作之精神、達共存共榮之目的、謹賀、㊁日遞信大臣望月致詞云、交通部長暨諸位今日與日本開通無線電話、誠堪慶賀、中日兩國同文同種、向來最相親善、政治經濟、通商等項、本極密切、方今交通發達、彼此往來愈益頻繁、最著兩國間已開設直達無綫電報、今復開通無綫電話、對於兩國交好關係、愈爲緊密、實有深切之意義在焉、余今日新願之利器與部長暨諸位得以對話、自家瞭、無任欣幸、希望彼此利用無綫電話、充份發揮其機能、增進兩國人民福利與親善、次外部張部長（亞洲司高司長代表）與日外務省廣田大臣、（東亞局長桑島代表）互致賀詞、中國先發聲、㊀我外交部長致日外務大臣賀詞云、中日無綫電話、茲幸於本日聯絡完成、千里同堂、忻接謦欬、深信從此兩國人民、必因是發揮更密切之關係、而共存必日臻親善、共存共榮、本部長藉此機會、特向貴大臣表示賀忱、㊁日外務大臣祝辭云、外交部張部長暨各位、本日爲中日兩國無綫電話、開始通話之日、至堪慶賀、此次聯絡通話成功、得與原有之無綫電報、相輔而行、兩國間之距離愈而縮短、使相互間之政治經濟以及通商上種種關係、愈形密切、而在兩國國民方面、款相接之後、尤易臻相互了解之地步、此種重要之貢獻、吾人極感欣快、謹向閣下暨各位表致賀忱、再次日外務省若杉要以日語通話、我外部高司長與我駐日代理大使通話、上海市吳市長與東京市長互致賀詞、日貿易協會會長周作民、與日本貿易協會會長兒玉謙、次及上海市商會主席俞佐庭、與東京市商會議所會長鄉誠之助通話、再次中央社蕭社長與日同盟社社長互賀、兩氏答詞、有謂通話以後、兩國同業、得到偉大之科學力量、以奠定兩大民族關係和的關係、並進而携手創造全世界和平的曙光云、再次交通部電政司司長與日遞信省電務局長進藤、以英語通話、至十一時許完畢、即在通話室同攝一影、以作紀念、今日天氣晴好、聲浪清晰、正午十二時起開放公衆通話、彭學沛午假兩路社會服務處調查所宴請參觀來賓、至二時始盡歡而散、

(二月十五日南京電)彭學沛十五日電交部、報告中日無線電通話詳晰、會晤賀詞、已代讀傳至東京、

(二月十五日上海電)中日無線電、十五日晨舉行正式通話禮後、由東京日本電報通訊社總理光永星郎、與上海新聞報總理汪伯奇作兩國民間之第一次通話、兩氏互致敬意及聯絡感情之意、

交易所將復市

(二月十五日南京電)滬華商證券交易所、已定下週內復市、將來開拍之公債種類、除廿五年統一公債外、尚有十七年金融長期公債等數種、復興公債因尚未發行、當然不能同時開拍、

緝獲私銀
應給收據

(二月十五日南京電)財部咨各省市政府、通飭公安員警、緝獲私銀、應給收據、違則以意圖侵占論罪、至在事出力人員、應給獎金、概照修正緝獲私運銀類銀幣處罰給獎法辦理、

領照運銀
五折收費

(二月十五日南京電)各銀錢業前呈財部對運輸銀幣、請減免運價、現經財交鐵三部磋商、結果已決定、無論公路鐵道輪船、凡領照運輸現銀或法幣、概照五折收費、

十八人食魚中毒

(二月十五日上海電)閘北共和新路大中華玻璃廠、十五日午餐、職工食魚中毒者十二人、經送醫院施救後、職工八人中毒尚微、已出院、惟廠主葉湘濤及二子一女頗瀕危險、究係何毒質、尚未驗出、

滬菜館征收救國金
法捕房干涉
航協會請提抗議

(二月十五日上海電)航協會前以滬菜館業自動建議征收航空救國金、經召集該業會商征收辦法、並函准市府核准、茲忽據報、法租界捕房干涉、五日召集八仙橋一帶酒菜館、干涉征收該項捐款、航協會以此舉純係國人愛國運動、外人不應干涉、特據情轉呈市府、請向法捕房提出嚴重抗議、

救濟僑工吸煙辦法
禁烟總會與各機關商定

(二月十五日南京電)關於救濟僑工吸食鴉片辦法、禁烟總會十四日召外實兩部、僑委會、衛生署代表開會、決定㊀由禁烟會將國內禁烟成績、送國聯代表提出大會、以示中國之決心、各國對吸食鴉片僑工應予救濟、㊁由外部飭各使館、調查僑工食烟情形人數及各地售烟辦法、㊂由僑委會分飭華僑聯合會團查並勸戒、有資力者可自回院救戒、㊃內衛生署速製戒藥、分送國內外、㊄由禁烟會將僑工吸烟情形、函達胡世澤、提出國聯、請各國救濟、

(二月十五日南京電)禁烟總會十五日發表告全國民衆書、勸勿再吸烟犯法、耗損民氣、

洛專署
禁蓄辮纏足

(二月十五日洛陽電)洛專署嚴禁蓄辮纏足、將分別舉行總檢查、

中央信託局
推廣業務

(二月十五日南京電)中央信託局請國府通令各級政府及所屬國營事業、公用事業、教育文化各機關、所有準備金或基金及信託款項、概交該局辦理、國府已核准、

首都地方法院
施行公證

(二月十五日南京電)司法院制定公證暫行規則施行細則及公證費用規則、十五日指定首都地院管轄區域爲公證施行區域、限四月一日施行、其他地區可試行者、准呈明辦理、

縣長考試
明春可舉行

(二月十五日南京電)考試會籌備縣長考試、鈕傳賢已向中政會提議核定經費、因籌備需時、約下半年或明春始可舉行、

豫長途車路
二十餘萬里

(二月十五日開封電)豫省行駛長途汽車路、總計十七條、共長二三七九、五四公里、元月份營業極佳、各縣吏治視察團、劉已籌備一切、日內即分別出發、

植樹四千萬

(二月十五日南京電)國民勞動服務委會、實施造林工程、十五日晨八時起、在清涼山、雨花台、內區植樹四千萬株、參加者共六十一機關、代表及學生工人共三千餘人、所需經費約萬元、

在陳家港設立新民村
自新匪移(漣)水墾荒

(二月十五日清江浦電)漣水東鄉濱海區域、全係鹽荒、淮陰區專員王德溥、前蘇省府、將去歲清剿股匪所獲自新匪犯一千二百名、移往墾荒、並在陳家港設立新民村、需開墾費十二萬六千元、已得省府核准撥、該署所組墾殖委員會、已從事設計、三月初即可實現、

孫震部
擊潰朱徐匪

(二月十五日成都電)孫震部十日十一日兩日在天全屬之老君山李家山一帶、擊潰朱徐匪部主力、匪傷亡無算、斃匪二百餘、獲槍十五挺、步槍三百餘枝、

津浦路
築蚌正支綫

(二月十五日南京電)津浦路奉令建築蚌埠至正陽關支綫、已派測量隊、于上週出發、該支綫約共長一百二十一公里、預計一月可測竣、最近將興修、

修築銅沛路

(二月十五日徐州電)華洋義賑會、再派工程師張季春來徐、設工程事務所、主持災區春期工賑、並開始修築銅沛公路、先開平山口、已請銅山縣府代徵災民壯丁五百名、再俟徐北水勢退落、再興修湖西岸大堤、

全國童軍
國慶大檢閱

(二月十五日南京電)中央童軍總會、定本年雙十節在京舉行全國童軍第二次大檢閱、擬定參加辦法、及大露營、十五日通令各省市參加籌備、並限五月底將參加人數具報、

運通銀行
滬分行結束

(二月十五日上海電)美商運通銀行滬分行、奉總行令結束、所有業務、由美商大通銀行代理、該行爲美國運輸公司組織、在華分行、尚有平津港三處、

財政部
修正組織法
尚待商討

(二月十五日南京電)關于修正財部及所屬關鹽稅各署組織法案、經立院財政法制兩委會聯席會、推定陳長蘅、衛挺生、等另草修正原則數項、呈兩會核定、陳爲求完善計、十五日下午到財部、邀集各署司處主管人員李儻等垂詢意見、

華嚴經
赤金抄本
已整理告竣

(二月十五日徐州電)雲台山海寧寺藏有赤金抄本華嚴經全部、該寺主持守安瑞西各僧、發願修補、并到京鎮滬杭各埠募緣重修、仍以赤金抄寫、剗已整理告竣、分訂成冊、全書金光燦爛、重復舊觀、并建藏經樓及藏法典、

軍委會
組織體育部

(二月十五日南京電)軍委會組體育部、分國術、騎射、游泳、籃球、足球、網球、六組、陳寧傑爲總幹事、

隴海路西咸段
昨正式通車

(二月十五日西安電)隴海鐵路西咸段、十五日正式售票通車、每日往返開行四次、行旅稱便、錢宗澤十四日抵西安、定十六日舉行西安車站落成典禮後、即赴咸陽視察路工、再返鄭、

在上海籌備
萬國博覽會

(二月十五日上海電)中外各界爲謀振興市面起見、籌設上海萬國博覽會、已覓就楊樹浦路廣信路口空地爲會址、會所規定十七日起興工建築、全部工程、三個月可竣事、場內將儘量陳列國產貨品、及各種娛樂、規模極爲宏大、定七月一日開幕、會期爲兩個月、

浙省計劃
化鹽爲農

(二月十五日杭州電)浙省救濟一部份鹽民生計辦法、已決定化鹽爲農、實施墾植、第一步將就餘姚、南沙、黃山、黃岩、四大鹽場、先劃一部份試辦、現已由兩浙運署浙建廳合組兩浙鹽地墾植設計委員會、計劃進行、

漢寧公路
全綫通車

(二月十五日西安電)漢寧公路由漢中至寧羌、十五日全綫通車、通車禮在南鄭舉行、首次車直駛寧羌、省方各機關所派觀禮代表、均已抵南鄭、寧羌至川境盤陀段、定十六日舉行通車禮、各代表到寧後、次日即參加寧棋段通車禮、至是川陝全路已修成、全綫通車、即日可實現、

(二月十五日西安電)西北剿匪總部、經會陝建廳爲考察西漢漢寧兩路路政、已會同派員赴兩路視察、日內出發、

定期葬范鴻仙

(二月十五日南京電)范鴻仙墓園工程、已建築完竣、葬事籌備處、定十九日舉行安葬禮、十八日在烈士祠舉行公祭、中執會已備就祭文、并通告中委前往致祭、

油禁或將無期展延
意人謂談判將開始未免言之過早
專家會工作迅速意官方甚爲詫異

(二月十四日倫敦電)頃由英國外交界方面探悉、對意禁運煤油辦法、顯有無期展延之勢、因此英國人士、均以爲對于意亞兩國戰和問題、務當從新進行談判、則一向主張實施禁運煤油者、現亦舉作此說、又意國人士、亦謂即將開始談判、

和平談判

始凡此皆言之過早、要亦足以證明一般人士、均認意亞爭端、妨害歐洲和平、故亟欲予以了結也、此外英國負責人士聲稱、國聯行政院五國委會、曾於去年九月十五日、提出解決意亞爭端之建議、當時意國加以拒絕、但該國復文中、略謂若以受該委任統治制之原則爲基礎、則或有進行談判之可能、似亦可無伸縮餘地、因此上項建議、不妨從新加以考慮也、按之外務部方面最近所接消息、阿國軍火漸感缺乏、意國受經濟制裁之影響、亦日漸加劇、此或亦可使兩國態度轉趨緩和云、

(二月十四日羅馬電)國聯禁運煤油專家委會、前曾估計意國現所屯儲之煤油爲一百萬噸、頃據此間半官方面宣稱、國內屯儲油量、實際上遠

不止此數

惟確數若干、未能說明、又專家委會在技術上討論禁運煤油問題、工作迅速瞬已蕆事、意官方面甚爲詫異、一般人相信專家委會之所以迅速將事者、蓋欲使美國參衆兩院外交委會聞風嚮應、對於煤油出品問題、有所決定也、

意反對英法協定

(二月十四日羅馬電)關於意國反對英法締訂協定提出抗議事、外傳駐意英大使晤意國務大臣時、已將抗議書遞交、如未面致、最低限度、亦曾予以口頭抗議、聞此次會晤、無論在任何形式上、英法軍事協定問題、並無談及、

意組織特衛鋒隊

(二月十五日羅馬電)意在亞比西尼亞北路前綫組織第三軍、業已成熟、中官方公開承認、現意政府正調遣大批精兵、前往東非、組特衛鋒隊、拔道格里奧司令已準備向阿軍大舉進攻、阿軍實力約有十九萬人、據專家觀察、

德美簽訂
航空協定

(二月十五日華盛頓電)德美協定今日在此簽定、依此約文、兩國政府對兩國間橫渡大西洋之航空業務、彼此給予相互的便利、查此合同內容、與英國對英帝國航空公司而成立之協定、大旨相同、

法社會黨員
大示威

(二月十五日巴黎電)社會黨員現謀於星期日舉行大示威、以反對保王黨員於星期三毆擊社會黨領袖勃魯姆、警察廳長已令示威者不得經過衆院或勃魯姆被毆之地聖日爾曼街、同時因毆擊案被拘之諸人、均已開釋、

(二月十四日巴黎電)關於社會黨領袖勃魯姆被毆案、現有一套新聞片、被警察當局攝得之、當時情形、在警察廳設法放大、要求各種情形、非常清楚、兇手之面貌亦已認識、

西王子
腿傷甚危

(二月十五日哈金那電)前西班牙王阿方沙之長子柯伐唐迦、曾自願放棄王位之權、以娶古巴富商之女爲婦、近因腿部受傷、出血過多、雖經灌血、亦未得效、現傷勢甚危、聞將不治、

美銀輸入少

(二月十四日紐約電)截至二月七日止之一週中、輸入美國之白銀、略見減少、本週輸入總值爲七百六十二萬二千元、較前減少十三萬二千元、其中來自英國者、六百七十八萬二千元、日本三萬九千元、上週輸入總值爲八百廿五萬二千元、

英金出入減

(二月十五日倫敦電)截至二月十二日之一週中、英國輸出之黃金、略見減少、而輸入亦見減少、計本週中輸出總值爲廿二萬四千鎊、其中運往美國者十八萬六千鎊、查上週輸出總數爲廿六萬一千鎊、本週輸入之黃金、共值一千一百零九萬二千鎊、其中來自法國者、六萬九千鎊、瑞士十萬零一千鎊、查上週總數爲二百卅八萬五千鎊、本週淨輸入爲一百八十五萬八千鎊、上週淨輸入即爲二百十二萬四千鎊、

德斯坦逝世

(二月十五日南京電)比前教育部長德斯坦逝世、比使館定廿二日晨追悼、比使紀佑穆將來京參加、

美參院否決
發出口公債

(二月十三日華盛頓電)參議員康納立建議修正地力保持案、主張發行一種出口公債、俾推銷農產品之計劃、參院今日以四十三票對二十二票否決、此項地力保持案、則留待明日作最後之表決、

意王子弄璋

(二月十五日羅馬電)前西班牙王阿方沙之長女比特麗斯、嫁意國王子托洛尼亞、今日生一子、母子均安好、

今晨最後消息

(上海電)財部以統一公債基金鞏固、利率頗優、此後諸項公債、充作發行及儲蓄保證準備時、應各按票一四七折計算、十五日特分別通令中央銀行發行準備管理委會、儲蓄存款保證準備保管委會、中國交通兩銀行、查照辦理、

(昆明電)中航昆渝綫半個一帶、氣候變化莫測、隨時被阻、現該公司派員赴平裝設無綫電台、逐日報告氣候、此後飛行當可便利、

(貴陽電)吳忠信頃接鐵道部電云、西南鐵道計劃、決照吾人原議、將浙贛鐵路向西延築、由湘省會直達昆明、另將成渝鐵路、向南展築、經貴陽通桂省、直出欽州、現決派員先往勘測云、

(昆明電)軍息、蕭賀匪衆大部、分三路向漾濞竄擾、右翼經十總河、大理一帶、中路經三重堰岩口一帶、左翼經紙廠鶴慶一帶前進、大定畢節一帶、僅餘小數散匪、

農村衰落之一證
各省地價日趨低跌
四年間水田山地跌百分之十八

(二月十五日南京電)中央農業實驗所統計、廿三年各省平均地價、水田最高二零零元、普通四三元、最低一元、平均旱地最高一零零元、普通二五元、最低一元、山坡旱地最高一零零元、普通一三元、最低一元、至各省歷年地價之變遷、若以二十年爲一百、則地價變遷之指數、二十年至二十三年間、水田計跌百分之十八、旱地跌百分之十七、山坡跌百分之十八、此殊爲我國農村日趨衰落之一證、

主力艦噸位問題難解決
海會恐將完全失敗
三萬五千噸美不允減遭法意拒絕
法駐英大使考賓返國請政府裁決

（二月十四日倫敦電）海軍會議因主力艦噸位問題、延未解決、陷入僵局、一般人以為下星期中會議、或有完全失敗之可能、緣美國主張以三萬五千噸為主力艦噸位之限額、不允減低、此在法意兩國、則認為與海軍會議減縮軍備之本旨相背、拒不接受、法國准允讓步、對於三萬五千噸以上之數字準備加以考慮、但美國方面、始終堅持前說、至於英國、則僅對於主力艦備砲口徑、提出折衷方案、即由十六英寸減至十四英寸、惟英國此項建議、既於噸位無涉、自不能以挽救僵局也、

（二月十四日倫敦電）海軍會議英意兩國代表團、今晨會商主力艦噸位問題、討論幷無結果、緣英國代表雖力勸意國與英美兩國所採立場、趨于接近、而意國則仍主張未來協定中、可以准許英美兩國各造三萬五千噸之主力艦兩艘、但一俟六年期滿之後、此項噸位、即當予以減低云、至關于德國簽字參加問題、日前意國尚未決定態度、

考賓返國

（二月十四日倫敦電）法國駐英大使考賓本日會與外相艾登、舉行長時間談話、旋於午後四時啓程返國、以海軍會議最近發展情形、報告該國外長佛蘭亭、並以法國代表團今後應採之步驟、請示於外長、英法兩國人士、對於考賓此行、均不致一詞、惟據海軍會議方面所知、英法兩國最近談話、所討論者、不僅為物質的限制問題、即未來協定、由德國簽字參加問題所引起之政治問題、亦會加以研究、此考賓所以有返國請示之必要也、現知考氏將於下星期二返此、海會談判當於是時始能獲致切實舉行云、

（二月十五日倫敦電）法國對巨型戰艦之議、遲遲未予贊同、故今日駐英法使考賓已返國、以此事請政府裁決、啓程前、曾與英外相艾登會談、法國今稱、如戰艦之砲位不逾十二寸或十三寸、則願將其前所要求之二萬七千五百噸增至三萬噸、惟美國必仍堅持主力艦、應以三萬五千噸為限、而徵十四寸口徑之砲位、

專家續會

（二月十四日倫敦電）海軍會議總會、前曾指派專家小組委員會、討論各種艦之質的限制問題、主力艦除外、本日午後該小組委員會在克拉倫斯大廈繼續開會、預計下星期一、工作當可結束、

法空軍不遜他國
航空部長特阿發表宣言

（二月十四日倫敦電）航空部長特阿、頃向各報發表宣言、謂法國空軍之力量、堪與歐洲任何他國空軍相形而無愧色、本部現乃致力于航空器具之革新、空軍預計本年七月間、即可大致就緒、屆時乃將再將空軍軍備之替換及燃料之闕儲等問題、加以整理、則吾人工作、可謂完成、雖然、吾國若能在國聯範圍內與友邦及同盟國家、進行談判、以冀共維和平、此則余所望也云云、

胡漢民北上之謎
陳嘉佑認為決北上
胡對人叩問又絕無肯定答語
△△△
陳嘉佑受贈旅費之數等於政委月薪
惟尚非兼任西南政委

（廣州專訊）向居滬上之中委陳嘉佑、自日前抵省後、不久即租屋東山居住、似有久留粵省之意、一般推測、陳氏將任西南政務委員、記者昨特赴東山松崗西訪晤陳氏于其寓所、據陳氏稱、余此次南來、并未負有任何任務、不過余因今年上海天氣很冷、故來粵少住、與其一以貫之主張、并無秉使命向胡漢民先生請示救國大計、至胡先生之北上期、中央現雖未定、但胡先生已決定北上、氏當早日動程、至中央方面、將再與中央大員促其實行主張、何人、則未有開委、現在滬各中委之入京與否、將視其入京後之任務如何、定、現大部仍留港、此次之來粵、外傳此間西南政務委員會推余任政務委員、余未有所聞、此次來粵、絕非負有任何任務、至此任政務委員、記者之逸辭、余又未查、氏此次來粵暫住、以西南每月送余旅費、係按照政務委員之薪額致送、是一般人遂誤以為余任西南政務委員也、

（又訊）胡漢民昨十四日下午四時、假座淨慧公園省立民衆教育館、設備茶會、款待黨部中委、及各團體代表、暨會衆、查當時有某團體代表起立、向胡氏致問、胡先生此次回國、是否入京主持黨國大計、胡氏答以救國、不必斤斤于入京與否、入京與否、在西南亦可以救國、胡氏言畢、即拍掌示意、胡氏又言、凡革命同志、不可認老、總要有精神、成中委（指胡）所最欽佩者、乃蕭佛成先生、蕭先生已三十餘年、今七十多歲、而精神仍健、數十年在粵主持革命、余始終敬佩、蕭先生尤為堅定、余較老、惟蕭氏之精神、與革命任務之堅定、余所不及云云、

滇軍分為三中隊
迎擊匪軍
並與劉興軍取得聯絡

（廣州專訊）黔省匪軍自分三路向滇軍進擊後、現其主力尚在畢節、最近在新打敗之一部匪軍、有滑竄黔北、以求與蕭尾追擊之師之意、至龍雲自派昭通指揮後、即與黔省綏靖代主任劉興取得軍事上之聯絡、對于匪方之行蹤、極為明瞭、龍氏並將所部挑選、編為三縱隊、以孫、劉、魯三人分任指揮官、列在鎮雄、威寧、彝良、昭通各地佈防、聯成一線、準備向匪迎擊、

桂省嚴禁
銅元出口
並取銷運入禁令

（梧州訊）桂省當局、近因銅元缺乏、市面銅元價值飛漲、影響貧民生計、乃須令禁止銅元出口、梧州方面、取締更嚴、連日各廣梧輪渡開行東下、均有緝私稽查到船、向搭客搜檢、每人祇准帶二百枚、如有私帶、概行沒收、各船公司均奉有廣西銀行管理處通告、略云、查本省前以銅元充斥、經通令限制入口、惟自施行貨幣政策後、每有奸人營運圖利、市面銅元因感缺乏、不敷週轉、影響金融、亟須設法補救、茲為適應需求起見、將禁運銅元入口辦法撤銷、除令各口運入銅元、無須再加限制、至如有運銅幣出口者、均應禁止、如查覺、准即照辦法嚴辦、仰各遵照、云、

華東華中銀行界
組粵路經濟考察團

（廣州訊）粵漢鐵路全部工程、限於去年六月間完成通車、還來工程異常急進、鐵道部長張嘉璈、已定下月三日、偕同赴京請示之粵路南段局長李仙根、出巡粵路沿線、該路完成後、貨物之運輸、及出產各項當有劇烈變化、據銀行界消息、現在長江以北之貨物、運輸來粵、先由產地運到上海、然後轉輸運粵、耗費至鉅、如粵路完成、則貨物運到漢口後、即由車直達至廣州、凡可能為湘黔桂各省透境、而各省之經濟實業、當有轉機、華東華中各地銀行界、鑒於將來粵路沿線各省經濟演進、為先行考察以為將來參考起見、擬組織經濟考察團、該團即由華東及華中各銀行界領袖聯合組織、現參加發起者有十餘人、出發之期約在本年六月間、粵路完成未通車以前、

粵兵器廠
造新式鎗
仿德國一九三一年式

（廣州訊）廣東兵器廠長賓濤、積極改良兵器、現飭各部仿照德國一九三一年式步槍製造、至粵省之廿一年式步槍之製造試驗、結果極佳、現已分發各部隊換用、聞此種步槍、較之中國各廠歷年出品均佳、

雜糧種子
限一月內運到
以利春耕

（廣州訊）本省當局決定再撥八萬元、派員赴山東省購買雜糧種子、已見報載、頃查此八萬元經費、除由前撥來賑款項下所餘一萬五千元撥付外、其餘六萬五千元、則由省庫撥付、幷飭民政建設兩廳、會同第一集團軍總司令部派員共同購買、查民政廳已派定第一科長陳寶樞、總司令部亦派定某職員、建設廳亦派某科員、為急於進行、以便春季發給農民播種起見、各員決在本月二十日以前出發、由省首途趕程北上赴魯、限一個月運抵廣州、蓋山東雜糧種子甚好、為全國之冠、粵省商人、多向該省購買、聞將來該幫雜糧種子運到廣州後、即轉發東、南、西、北、中、瓊崖、五綏靖公署轉發各縣政府發給農民、

兩路接軌
王仁康否認

（廣州訊）粵漢廣九兩路接軌、於去年曾一度盛傳、近自前香港總督金文泰宣言主力廣九粵漢兩路接軌後、現接軌之空氣、突然濃厚、近復宣傳中英兩方在進行中、記者特訪謁粵漢鐵路南段局副局長王仁康、叩詢眞相、據王對記者作鄭重之聲明、謂兩路接軌、我方絕無此事、本局亦未有此項計劃及提案云、王又云、關於廣三鐵路之展築、即前所定之三年鐵路計劃、現在已着手進行請鐵道部撥款展築、

備戰教育
備戰歷史
專科以上學校
業由中大審定

（廣州訊）關于備戰教育、其訓練民衆部份、業由國立中山大學審定、經誌前報、茲又得專科以上學校備戰歷史教育審定如下、㈠目的、一、養成富有民族精神、及實用歷史智識之教師、二、訓練能利用歷史知識之工作人員、從過去事實中採取重要經驗、以供戰時之借鏡、及參考、改正一般對于歷史研究之錯解、㈡備戰歷史課程設施之對象、分史學系學生及其他各院系之學生兩大類、㈢對于史學系學生施教方針、不徒灌輸其民族精神、及實用史識、尤宜使其能應用過去經驗、把握當前歷史、俾對戰時工作、有所貢獻、㈣史學系之備戰課程、內容應注意民族戰爭、軍事地理與革命史等史學、㈤普通課程、應注重與中國有關係之外交、政治、經濟、社會、與戰時工作完全無關者、或可酌量減少、㈥外國史課程、應注重與中國有關國際關係史、增設帝國主義侵略中國史、及各國革命史、日本明治維新史、歐戰史、㈦課程之編配、第一年級以通史為中心、第二年級以古代史到近代史為中心、第三年級以現代為中心、第四年級以專題研究為中心、以上各中心、除專題研究另定外、皆應特別注重第五條所列舉之各方面、㈧專題研究之範圍、當以能發揚民族自信力量、及能正確解決當前民族問題、或資解決難關之參考者為主、對于歷代外族侵入之事實、吾人抵抗及光復之經過、戰爭成敗與地理之關係、及社會經濟之關係等、尤宜各就其所擇之部分、作深入之研究、㈨對于史學系以外之院系學生、應使其明瞭備戰歷史課程之重要性、鼓勵其選修此項課程、即時間未能允許、亦當就下列各門中、選修一科或二科、一、中華民族奮鬥史、二、歷代外族侵入史、三、中華民族之病源、四、帝國主義侵華史、五、日本帝國主義侵華史、六、近代中國外交史、七、近代中國領土喪失史、㈩為謀教學上之方便、及學習上之敏捷、應特設備戰歷史課研究室、搜羅各種有關書籍、圖表、模型等、以資參考、

美參院通過棉銷案
公儲機關不欲要求期貨交割

（二月十四日華盛頓電）參院農業委會經審查半月後、今日通過史密斯所提出調節借款棉花推銷、每週以二萬五千包為最高限額之議案、雖政府官員、如美棉公儲機關主任湯斯頓等、皆指此案為不穩健、然參院農委會、卒照原案通過、此案院提交參院後、不久將稍加修正、每週最高銷數、仍將以二萬五千包為限、但每週最低銷數、則將改為二萬包、美棉公儲機關已將現貨五萬包、照一角二分零五平均價格、出售與四十三家棉行、聞同業如準備照此價格收買棉貨、公儲機關將繼續出售其棉、湯斯頓曾稱、近有八十九家共購廿四萬七千包棉花、足見美棉需求頗殷、其中供輸出者、佔一大部份、惟公儲機關、不欲要求三月份期貨之交割云、

英下院開會辯論
撤回創設國防部案
謬誤倩報致首相預料德空軍舛誤
蘇特主張自治領亦應參加國防部

（二月十四日倫敦電）保守黨下議員蘇特、提議將陸海空之部、合併為國防部、頭由下院加以討論、不管部大臣裴西以政府名義、要求否決此案、謂內閣自當調整軍務、三部切密合併一舉、無此必要云云、言畢、果由蘇特提案、

自行撤回

討論之際、前外相奧斯丁張伯倫發表演說、主張內閣應設不管部大臣一員、主持國防委會之事務、謂就課觀察、所得結論、首相職服案重、在目前情形下、對帝國國防委員會主席一職、實已不能兼顧、否則勢難措置裕如、去年五月廿二日下院討論德國空軍之時、首相自認對德國空軍之未均力量、預料

完全舛誤

迨去年十二月間、首相對意亞爭端解決方案、即賴伐爾賀爾二人所擬之案、亦復自認失着、向下院請求包爾溫自知謬誤、吾人務當竭盡方案怨諒、毋令此種謬誤再度發生也云云、

（二月十四日倫敦電）某議員提出議案、主張創設國防部、而部長以調整陸海空軍工作為職責、今日下院曾辯論該案惟二讀通過之勸議暫從政府與前外相奧斯丁張伯倫之籲請而撤回、當討論之際、發見各黨許多要員、熱切贊助該案、或該案須修正後提出、勸議者、為保守黨議員海軍少將蘇特、蘇氏極言天空攻擊之重要、謂之炸彈

天空擲下

、漸成主要利器、政府急宜從事試驗天空擲彈、對戰艦彼此之關係、海軍部當撥一舊戰艦設法使之不沈、而後由航空員自天空轟擊之、以為試驗、蘇氏不以為高射砲能制止飛機轟軍艦為然、又謂、自治領均應參加國防、云、整飭海陸空軍者、均謂國防而可節省金錢、工作、每年可得更佳之百萬鎊、國防委會未能服務付此帝國防務之應局勢、云、不管部閣員裴西內代表政府作答、謂中間須有

預備工作

、即㈠各別之行政部、須商定一共同方針、而相聯合、然後呈請首相裁決、㈡根據各部在一領袖下、實行行政的統一之合作、而定一計劃是、政府對該問題、一時不能發表意見、惟內閣自當注重此事、請下院暫勿表決、該案、於是奧斯丁張伯倫繼起演說、亦勸下院靜待政府之建議、奧氏並從事打銷一般人士許詆首相包爾溫近今所發國際於德國重整軍備之言、謂其所根據之軍事局勢、實宜此種評詆、就此種言論、謂之謬誤之情報、今實作大改革、以觀之、稱謬見云、以免之續有此、

奧將復辟
捷總理不贊成

（二月十五日巴黎電）捷克首相霍德柴談、一般察奧國將不出於復辟之一途、務屬錯誤、奧國得英法小協約國切實合作、實有加入小協約國之可能性、霍又云、渠在巴黎迭次會談後、前途甚有希望、渠不久即往柏爾格雷德、不加勒斯多、向各政府報告、此行之成功、相信與地利亞問題一月內便可解決、渠希望德國能加入、解決多瑙河經濟問題、如果多瑙河集團不成立、則多瑙河流域各國與德國訂立條約、實不成問題也云、

「瑪麗皇后」
定下月下水

（二月十五日倫敦電）寇那特白星公司新建之瑪麗皇后號長一零一八呎、將於三月廿四日或廿五日在克萊德造船廠裝修竣工、而離該廠、關於此項消息、將作全世界之播音、現已備妥帖、預料出發時觀禮者將有五萬人、其時間大約為晨間十一時半、

美軍費案
衆院已通過

（二月十四日華盛頓電）衆院今日通過軍費案、規定擴充空軍並鞏固西海岸與巴拿馬及夏威夷三防禦工程、又指定經費三萬七千五百萬元、將陸軍實力增至十五萬人、

法船塢
工潮猶未息

（二月十四日聖那方爾電）法國本賀特船廠在罷工若干日後、已于星期一復工、但工潮現猶未息、工人前以六百零七票對八十票、接受僱主方面所提出之條件、但技術與辦事僱員、以及工廠工頭、則不贊成工人所已接受之減資辦法、故今日決定罷工、

委內瑞拉發生
騷亂
報館商店停工
反對出版檢查

（二月十四日委內瑞拉京城電）委內瑞拉當局發出出版檢查之命令後、反對者宣佈罷工、以示抗議、結果今日發生騷擾、死六人傷多人、全城為暴衆紛擾終日、前政府許多官吏住宅、皆被搗毀、而其室中什物、則被堆置街中、付諸一炬、各種公共業務、皆暫停工、報館與商店、亦暫停工、總統應民衆之請、已罷免市長及拉利與蘇立亞兩省省長等之職、

俄反革命領袖
戈志柯夫病逝巴黎

（二月十四日巴黎電）曾一度任俄帝國議會議長之戈志柯夫在此久病、已於今日逝世、享壽七十有四、按戈氏曾與波爾人作戰、而為英兵所俘、日俄戰爭中、司救護隊、為日兵所俘、一九零三年、戈氏曾助馬其頓民族、反抗土耳其、戈氏曾在中國策騎旅行七千五百里、且曾與人決鬥六次、而皆獲勝、戈氏為進勸俄帝遜位之二代表之一、後為反革命領袖、自一九一九年起、僑寓法國、後乃從事撰寫自傳、迄今猶未脫稿、

恭祝皇室健康順序

（二月十五日倫敦電）官塲宣佈、英皇愛德華現已核准內務大臣西門之提議、凡官塲與公共宴會、舉觴慶祝皇室健康時、其順序如下、首為國皇、次瑪麗皇后（即母后）、再次為約克公爵、然後為皇室其他諸人、

先施化粧品有限公司監製

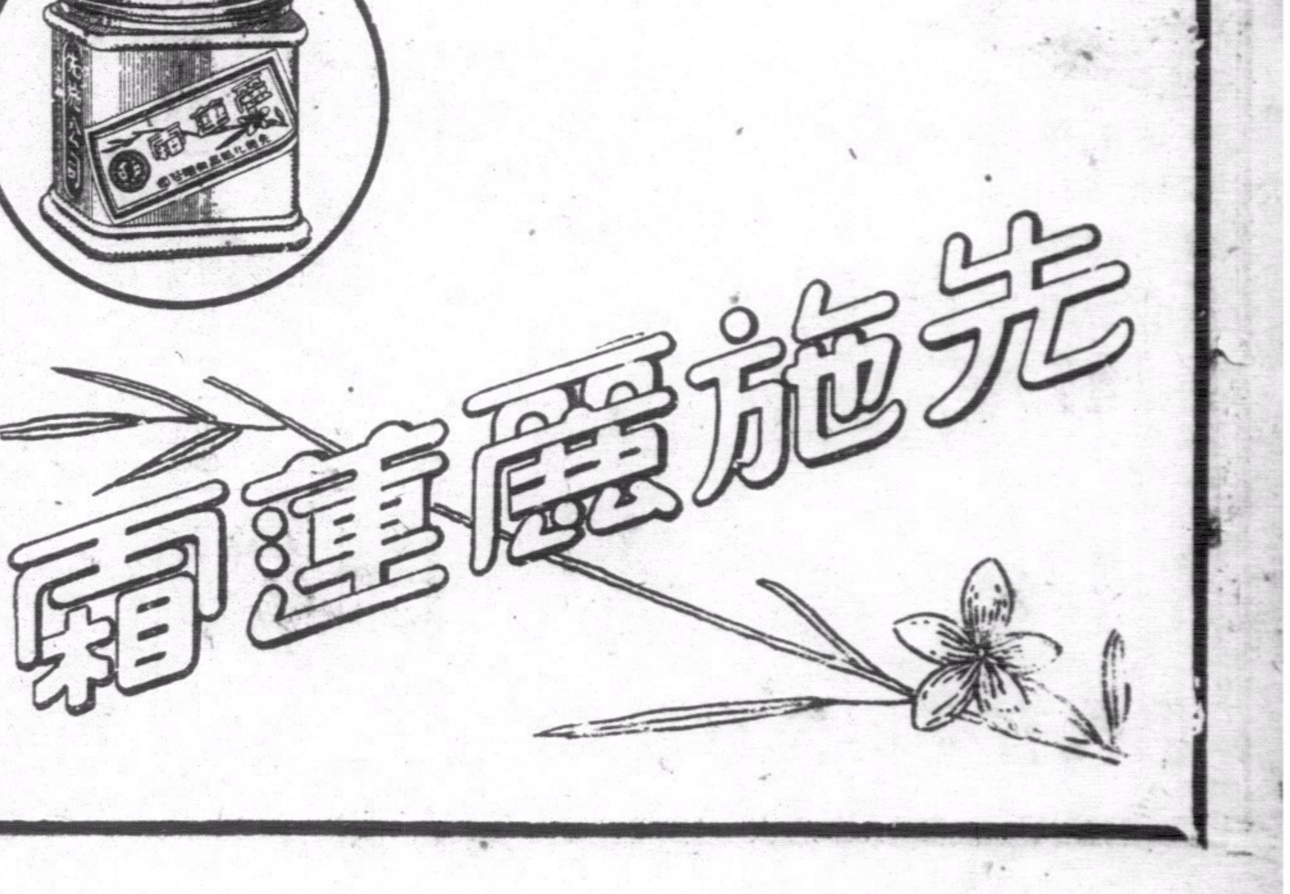

陳章甫 領到大批防空經費

日內可返回韶關開始佈置

各分會成立後即舉行委員長會議

(廣州專訊)西北區防空委員長陳章甫、以該區之分會、業已成立、爲關于防空之籌備進行、須與防空會有切實之聯絡、然後才能定其措施、故于昨十五日晨、訪杜益謙及商一切、防空會辦公廳主任高漢宗、亦列席參加、談至午十二時、陳氏始辭出、所商談結果如何、因事關秘密、故無從查悉、剜陳氏定日內返韶、着手進行、并向總部領有防空經費、以便在韶佈置、

將舉行委員長會議

記者昨據防空會某職員稱、防空設備之策劃已確定、以廣州方面爲重心、故各項防空之進行、俟在廣州辦有成就、即行推及於各區、但以各區地勢處境各殊、故關於各項防空設計之措施、自亦與各地勢之各異而着手、例如瓊崖汕頭地處海疆、而西北等區、則處平原、故由是地勢之各殊、其防空之措施、亦隨之而異也、剜各地防空分會、除西北區已成立外、其餘各屬分會、亦已限于最短期內成立、故防空會爲使全省防空得有整個聯絡組織起見、已決定各分會完全成立後、即召集各分會委員長來省開會、以商定整個之大計云云、

動用地方欵 須考慮

防空會以防空經費、雖經省參議會通過發公債、惟在公債欵項未有收集前、如某縣有預先佈置防空設備之必要時、應於地方公欵項下支付、故特咨請總部咨行省府、通令所屬進行、而該會委員長杜益謙、曾赴總部晉謁陳濟棠請示、結果陳以鞏固空防、固屬要舉、而地方建設教育等經費、亦應兼顧、允爲致慮一適當辦法、期於佈置空防中、仍能兼顧地方建設教育云、

未稅貨品 准在船上臨時估價

財廳補充改善檢查行李辦法

(廣州訊)省府昨將補充改善關卡檢查行李辦法公佈㊀橫門關卡、每在輪船上查獲漏稅物品、輒轉用船隻運回江門海關處置、對於搭客自帶之零星物件、當時有欲在船上補稅者、均拒絕不准、迫船抵北街、搭客紛紛趁車返鄉、爲時間所限、逐不能同日到關報領、且取回手續諸多煩難、是以甯甘棄而不取、遭此損失者、何止千萬人、在海關方面、收入不見增加、在人方面、則移怨政府、嗣後有爲關卡檢獲應行完稅之物件、應准在船上臨時估價補納稅率、成點交船上辦房、原船運回江門海關、飭照關章完稅云、

收買已登記白銀 不搭發期票

一律十足發給法幣

明日開始查驗登記証

(廣州訊)省行關于收買白銀事項、前經舉行預約登記、所有報請收買者、爲係三千元以上之大宗白銀、總額約達二百萬有奇、現因新印法幣已陸續運至、特由省行規定、於十七日起、開始查驗求售白銀登記証、凡已領証者、届時應携証前往查驗、聽候逐起收買、均一律發十足法幣、不用搭期票或鈔票、至用期票收買者、亦照舊辦理、并不停止、其未登記者、亦自二月廿四日起、到本行發行科、報明存銀數量、聽候指定日期、分別收買云

禁止銀出口 無另訂條例

記者以財廳新訂限制人民携帶金銀首飾出口一事、與大多數人民有切身關係、故特於昨(十五)日謁伍新三、詢以一切、據稱、關於人民携帶金銀首飾出口條例、從前本廳未有規定、惟自通令禁銀出口後、因近來緝私總處駐江門辦事處、截有偷運金銀飾品、欲由台山出口案一宗、本廳據報、當向海軍暨督公署查詢偷運金銀首飾條例、以憑照案辦理、但後來本廳經查明、該携帶飾往江門之旅客、乃爲歸國華僑、且有眷屬可作證據、故於詢明後、此案已發回緝私總處給原人領回、本廳自禁銀出口以迄現在、向無另訂限制帶首飾出口之條例、有者、蓋爲日前禁銀時、令知緝私處、對首飾出口、照海關條例執行、至再查海關限制首飾出口條例、原是規定每人只准携帶不過五百元、自杜絕取巧之後、則加訂、㊀如非屬首飾或類似首飾、立意矇騙者、不論多少、應受取締、㊁如屬男子或女子、無携帶多量首飾而有夾混行爲者、亦受取締、以示限制云云、

名馳中外 天壽堂

姑嫂丸 婦女經期不調肚痛不育速服

海狗丸 崇治男子腎部虛弱腰膝酸軟

統辦環球名廠唱機片唱
總行香港德輔道中 分行廣州十八甫

大道中五十三號 其樂眼鏡公司 ⊙各款眼鏡 價廉物美⊙

張達李振良 先後赴莞

五師各團長返防

(廣州訊)第二軍副軍長張達、第五師長李振良、自本月八日由韶來省謁陳濟棠報告北江防務後、近以乘抵省之便、返鄉一行、現查李振良先于月之十四日晨乘廣九第一次快車到石龍、轉乘東莞石龍公路車直返東莞城原籍、張達則於昨十五日晨早乘搭廣九路第一次快車到石龍轉公路車到東莞城轉原籍、上午十時半到達、聞張李兩氏返鄉、幷就近訪晤李揚敬、逗留一星期則返省、回防北江、又查第五師團長馬毅、黃超成、李億榮、吳俊聲、等四人、現以在省事畢、均定今(十六)日晨離省乘廣韶車赴連江口站、轉輪返小北江連山連縣陽山等縣防次云、

集團總部 各處長赴惠

(廣州訊)總部各處長爲參觀惠州糖廠建設情形、及製造蔗糖近況起見、特于昨十五日上午八時、乘廣九第一次快車轉樟木頭、轉乘公路車至惠州、直達糖廠參觀、正午十一時許即抵達惠州城參觀、至今(十六)日下午五時即行返省云、

汕市平民新村巡禮

寄居貧民共一千八百餘

平民學校民衆夜校各一

(汕頭訊)本市平民新村、地名厦嶺港、民國十七年陳國渠任市長時、

開始建築

計甲等住宅三十二間、乙等住宅八十間、小市場一所、消防所、公共圖書所、平民學校各一間、甲等住宅每間面積四英井、內分寢室四間、廚房一所、至多可容十二人至十六人、乙等住宅每間內寢室兩間、廚房一所、可容六人至八人、建築費共萬餘元、計全村可容九萬一千二百餘人、民廿一年、程前市長撥欵擴充甲等住宅七間、東區署撥欵建甲等住宅廿二間、連前共甲等住宅六十一間、乙等八十間、居民達一千三百餘人、

最近擴建

民廿四年、李源和就市長、請准李揚敬撥欵五千元、從事擴建、復任中山公園委員會提議、撥欵當即議決將公園第五十期獎券溢利全數、充建設平民新村之用、不敷之數、又演戲補助、計加建甲等住宅廿五間、村門、園牆、道路、水渠、共需欵三萬餘元、

村政一覽

該村自民國十八年建築完成後、即由市府派員專管、並將市區貧民一律遷入、甲等住宅每間月租二元、乙等住宅每間月租一元、共計每月可收租二百七十元左右、計新舊甲等住宅五十六間、每間內分四戶、共三百八十四戶、乙等住宅八十間、每間分四戶、共一百六十戶、合共五百四十四戶、男女老幼大小共一千八百餘人、村內并設有合作社、平民學校各一、查該校現有學生五十人、六個月爲一期、開辦迄今、已畢業十一期、此外尚附設民衆夜校一所、學生約五十人、亦以六個月爲一期、已有十五期畢業、平民醫處、亦有一處、查該村民除經營畜牧事業外、多數以拉車挑担爲業、其幼童及婦女、多在蒜頭廠工作、閒居無事者、間亦有之云

文昌設團部 獨立團

(廣州訊)四獨立團長王定華、以團部設於嘉積、對於文昌方面舉辦剿匪清鄉各事、恐指揮欠靈、乃派員前往文昌縣城設分團部、俾得就近指揮清剿云、

決提前畢業 警衛旅教導隊

(廣州訊)警衛旅前在從化設立機關槍教導隊、開辦以來、爲期月餘、期尚未畢業、因所部定期日間他調、故特提前于三月一日結束畢業、各士兵派返原隊服務云、

兩廣硫酸廠 復工計劃商討中

(廣州訊)兩廣硫酸廠停業已久、該廠長馬君武、復擬具復工計劃、分向粵桂兩省府請示、現馬氏決於短期內赴邕、向當局磋商、完畢後再赴粵一行云、

中上校軍訓 明日繼續

(廣州訊)教廳現以公私立中上學校廿四年度下學期均已先後開課、而軍事訓練、亦應計劃辦理、特通令全省各中上學校、對於軍訓工作、定由明(十七)日開始照常訓練、其訓練期造考試共十八週云、

外商煤油 紛紛出倉

(廣州訊)外商煤油、日前因聯合反對加征油渣入口稅、迭請撤銷無效、乃聯同將存貨停止出倉、以致油價暴漲、嗣此案經總司電令暫緩、施行、外商卽於十四日起、照常開倉出貨應市、昨日、煤油市因此乃突告暴跌、每礶均跌價四五毫、日間將可回復原狀云、

火柴業糾紛 暫難解決

(廣州訊)省民營實業會、自據火柴業同業公會呈請解決火柴登記後、即召集雙方代表到會、解釋一切、惟雙方態度堅强、各走極端、未能解決、

廿三日揭幕 揭陽糖廠

(廣州訊)潮汕糖廠設於揭陽曲溪鄉、去年年底已開始製糖、惟未舉行開幕禮、現已決定于本月廿三日舉行開幕禮、届時由建設廳長何啓禮揭幕、馮銳主持開幕禮云、

牙筷 贈耆英

(廣州訊)昨(十五)日爲廣州市政府成立十五週年紀念、劉紀文除開會紀念外、幷舉行耆英大會、查此屆耆老參加者、達五百六十餘人、劉市長爲紀念起見、贈各耆英每人以象牙筷一雙云、

行鹽包商制 已明令撤銷

(廣州訊)兩廣鹽運署昨佈告云、照得行鹽包商、原屬權宜辦法、因時制宜、自應分別整頓、現本署所屬各區行鹽包商、業多先後開放、改爲自由辦運、所有中山屬行鹽包商、于承辦期滿後、自應照案繼續撤銷、用符自由運銷原則云、

不良私塾 暫可保存

(廣州訊)市教局自飭令私塾視察員、觀察認爲教授及格、辦理完善者、即令呈報改設待用預備學校、計自本年一月一日開始實施此項計劃後、本市私塾呈報改設小學者有四十餘間、如認爲辦理未完善者、則一律解散、現該局以此項辦法、未免過於嚴厲、特令行變更、對辦理不善之私塾、暫不解散、由該局督學加緊指導、使其達到改設小學爲目的云、

汽車機器能自製

(廣州訊)公用局長李仲振、設計製造汽車機器、經過一年、日昨試驗、成績極佳、查其所製造之汽車機器、汽缸四個、仍以汽油爲燃料、具有四匹馬力、除發電部份外、餘皆自行設計製造、全部機器實爲全世界汽車機器之最小者、車輛每分鐘可轉至二千五百次至三千次、一俟再經過相當試驗、便可依式製造云、

禁製黨國旗 各地製旗店

(廣州訊)省黨部現准中央宣委會公函以黨國旗製造、應採用染印法、承製商店、應非資本雄厚、設備完全、自能勝任、經訂定辦法、招商承製、計依期聲請審查合格發給許可執照、准予承製者、有上海紡織染印公司、中國製旗公司等兩家、飭合組黨國旗製銷總局、茲據該局呈送各號旗價格表、請通行各省市黨部政府、飭屬取締不合規定之舊旗、由該局招請各地商人、承担分銷、應准照辦、併請布告週知、勸導人民、購用該局製造之黨國旗及旗桿、以前之舊旗、則斟酌情形、限期禁懸、舊有旗店製賣、限期不准再行

楊子毅返省

(廣州訊)中山縣長楊子毅、特於前(十三)日由中山到澳門、轉搭昇昌輪於昨(十四)晨抵省、即赴省府謁林雲陔、報告縣政、後赴財廳謁區芳浦、就商中山抽查田畝、舉辦評價改征地稅各事、待者方事務辦畢、則返中山云、

衛生展覽會

(廣州訊)市衛生展覽會、昨(十五)日在民教館行開幕禮、到者五百餘人、由劉紀文致開會詞後、即領導來賓至會場參觀一週、即正式開始展覽云、

十二週年紀念

華僑電機燙髮院大減價

堅道七十七號華僑電機燙髮院現值十二週年紀念特將地方擴充添置購自歐美之最新式電機聘請電髮技術專家爲女士們電髮同時將價目減低收費五元工作精巧保令滿意 電話二一六四零八

民國廿四年通告

內票 三輛單車衫
正 改換新內票
內 夾在嚟頭下
後 顧客要留意

周[illegible]與[illegible]製造廠啟

我愛 雙妹老牌

中國 廣生行 出品

生髮油 活血生髮 爽潔芬芳
雪花膏 潤澤肌膚 容顏白嫩
美髮霜 潤滑不膩 美髮良霜
固髮膠 理髮常用 終日齊整

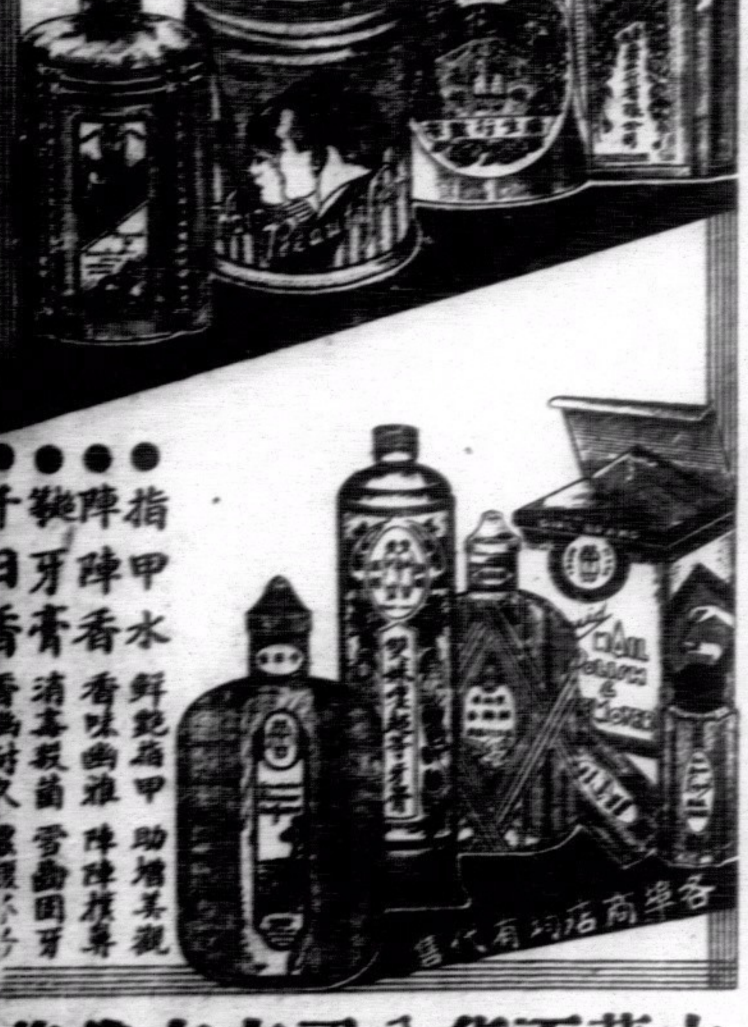

指甲水 鮮艷指甲 助增美觀
陣陣香 香味幽雅 陣陣撲鼻
牙膏 清毒殺菌 香齒固牙
千日香 香艷耐久

中華百貨公司亦有代售

社會服務

黃少達主編 第一號

發刊詞

本報爲適應多數讀者之需求，減低價格與減少張數，已於本年一月之末開始實行。兩週已來，銷數突增，成績顯然。茲爲力求改進，以副讀者之雅望，特增闢此欄，期藉斯服務社會之天職。查國內類如此之一欄，且均受社會人士歡迎。本報仿行，在香港報紙中，實爲創舉。惟創刊伊始，規模小，俟事實上之需要，即當擴充。現推黃少達君爲本欄主任，投稿簡約列下，請讀者諸君，幸垂察焉。

民國廿五年二月十五日 南華日報編輯部

投稿簡約

㊀本刊以服務社會爲目的，歡迎投稿，不設稿酬，亦不收費。

㊁通訊每件以四十字爲限，徵求及介紹以五十字爲限。

㊂稿端請具明真實姓名，詳細住址。

徵求

△茲欲徵求南華星期畫報第四十一，二，三，四，五期，(廿一年春出版)如願割愛，願以港幣兩元爲酬，污破者先至爲限，寄件處南華日報第六號信箱。

× × ×

△茲擬徵求日文教師一位，教授高級程度學生，須精通文法，發音正確，待遇從優，如願担任，請投函南華日報接洽。

× × ×

△弟妹十四歲時，右足小腿發白色油泡一個，後因參加學校遠足，旋至四邊紅腫腐爛，至今三載，患孔日大，每月經來時，更覺加厲，望海內慈善者如有靈驗秘方，請抄錄擲下：如配就治愈，當奉法幣五元爲酬。 杭州關口潤紳廟前四十七號劉和聲。

介紹

△現有德國名廠愛孤女F54鏡頭，三寸片渡之手攝照相機一個，(玻璃片與片包兩皆適用，配鏡全套齊備)，德名廠之擴角鏡頭一個，(配有快門)，出讓，取價特廉，如欲購者，請

通訊

投函南華日報第四號信箱接洽可也。

× ×

某君，大學程度，專攻英算，曾任中學及職業學校教職員三年，茲擬以空餘之時間担任初中程度之英算補習教師，待遇不計，如欲聘請者，請投函南華日報第三號信箱接洽。

× ×

口能仁小學周天佑啓，

某君，男性，畢業於本港某官立書院，善理財，精通商業常識，現願任商店職員，或商業教師，如欲聘者，請投函南華日報第五號信箱接洽。

× ×

某君，男性，浙江人，擅長國術，曾服務國術界，並充家庭教師有年，現願任機關學校或家庭教師，如欲聘者，請投函南華日報第三號信箱接洽。

魯衛兄：請即示新址，有事就商。 侶倫

× ×

劍光兄：茲有要事奉商，請於本月十七日下午四時移玉至青年會一敍，爲盼。 李雄

× ×

志我先生：久別急思晤談，見報請示尊址爲荷！ 賓修朋

春福兄：大函敬悉，請示知通訊處 吳頑石

× ×

國光兄：令弟昨夜已趁輪晉省，入店當無問題，請免遠念。 謝萬徵

× ×

中鐸姊丈：久未通函，掛念殊甚，未知現在何處工作，望速示知通訊處，俾免掛念。 林達夫謹啓

× ×

夏炳好友：『叛艦喋血記』戲票已知約購妥，請依時光臨草舍同往爲盼。 弟張文英

× ×

張英先生：大衣已製好，見報請即遣价來取。 亞讓

× ×

新人先生：胡椒稿費已領得，請示轉交辦法，俾便奉上，又聞『豆皮三姑』決刊單行本。 謝志宏

× ×

意之姑丈：令侄昨午平安到港，各物已照件收到，請勿念！ 賓儀

戲目

▲香港

娛樂—叛艦喋血記(西片)
皇后—鐵蹄情淚(西片)
中央—中央劇團(夜)
東方—萬星拱照(粵劇) 桃花源下集(西片)
高陞—新大陸男女劇團 (夜)摩登霸王二卷
太平—太平男女劇團(夜) 王寶川(粵劇)
利舞台—大傻出城(中片)
九如坊—客途秋恨(中片)
西園—重軍艦險記下集(西片)
新世界—宵郎君下集(中片)
長樂—海底針(中片)
香港—拉割花(中片)

▲九龍

平安—叛艦喋血記(西片)
大華—隔室明娼(西片)
普慶—普慶男女班(夜)
圖張—戰古城下卷(粵劇)
官涌—小天使(中片)
東樂—滿天大戰(西片)

廣播

北河—火燒阿房宮(中片)
油蔴地—婦人心(中片)
旺角—難婦人心(西片)
明星—魔鬼的兄弟(中片)
廣智—牛開玫瑰(西片)
新九龍—粉粧六摩登新娘上集(中片)

上午十時至十一時早禱轉播聖約瑟禮拜堂、十一時至十二時十五分、早禱、轉播聖保羅禮拜堂、十二時十五分西樂秩序、一時天氣報告、二時卅分完畢、四時至六時中樂唱片秩序、狗肉父老(月兒)美德夫人之冰山火線(謝醒儂曾三多合唱)官公艷史(李幽慈陳皮梅合唱)、蝴蝶夫人之盧夫歸(李麗蓮唱)・江上琵琶(白玉堂瓊仙合唱)、美德夫人、蝴蝶謝醒儂合唱)、孟母敎子(新馬師曾倩影儂合唱)、道學先生(白駒榮月兒余啓江合唱)、落花如夢(李雪芳唱)、熱血鳥鶴(李麗蓮唱)、叔嫂爭身家(李瑞青千里駒合唱)、蘇小妹四難新郎(白駒榮李雪芳合唱)、六時天氣報告、時劉報告、六時零五分至六時卅分民範中學教導主任陳世譯先生演講、「音樂教育問題」六時卅分至七時快活冤家、(薛覺先唱)、商女不知亡國恨(廖了了張舞柳合唱)、春酒動芳心(陳非儂唱)、七時西樂秩序、八時天氣報告、八時三分至廿分又九時五分至九時廿五分弄琴唱歌九時至十時大學堂學生演唱「王寶釧」、十時至十時半跳舞音樂、完歌

火警及紅十字車電話

香港……三〇三〇三
九龍……五七二九五

本日因稿件擁擠、農業咨詢從明日起登載——編者

中華甲健兒

董殿康 麥紹漢 符家興 何佐賢 黎國劍 黃永康 鄧廣森 楊根保 區炳明 鄧文治 張滿榮

兩幕精彩球賽同在加路連山舉行

中華會初逢華塞斯

威公

廣州健將來港助戰勝利可期
華塞斯實力甚強料必有惡戰
中華乙對東方亦在該場比賽
海軍甲對蘭開夏 西警會戰昂砲兵

（專訪）兩日來之尋常杯甲組比賽，華隊對外作戰者僅得今日中華會對華塞斯一塲，定在加路連山舉行，同時乙組東方會與中華會乙組亦在該塲比賽，兩幕精彩戰爭，同在一塲舉行，預料情形必更見熱鬧也，甲組除中華會外，海軍對蘭開夏之戰亦必有劇爭，至在九龍會塲之戰，西警會之勝弱旅昂砲兵，可如探囊取物，但能否打破南華A九比零之勝球紀錄，則須視乎西警之能否以原定人物出場而定也，玆將各隊陣勢與實力畧評如下，

中華會對華塞斯

本屆亞軍之逐鹿者唯西警、南華B與華塞斯三隊，除此三强而外，中華會如能繼續努力長勝下去，則對亞軍之爭，尚有一綫希望存在也，中華在第一週之戰程中，祇餘與華塞斯，埃路士打之戰，凡十一戰，五勝四和兩負，且于去週能力戰而以三比三戰和實力雄厚之西警會，足証該隊健兒技術，已大有進步，是以中華能以精銳上陣，則華塞斯雖驃悍過人，惟雙方劇爭勢難免也，中華之陣勢、畧有更動，陳洪光之足傷未愈，屆時或不能出席，左中衛將由黃永康代，左翼張滿榮，在戰和西警之役中，居功最偉，中華此次量才而用，重用小張，使彼仍居左翼，得與鄧廣森互相呼應，前綫既以兩翼爲主力，故炳明宜予以充份之接應，文治則可俟機而射，根保則可覺機而衝，前鋒如能重用兩翼者，則不患無推進之機會，惟守衛方面，如能嚴密監視拖拔與郭利，則前鋒可無後顧之憂，拖拔乃上駟之材，盤球精巧，饒于氣力，必能爲中華守將之心腹大患也，華塞斯乃時下勁旅，在積分表上，據第三席，實力甚厚，前鋒有名將拖拔，門有高夜叉羅蘭士，全軍諸將，勇于作戰，勁旅如西洋會、香港會、海軍隊，蘭開夏，亦曾爲該隊之手下敗將，前鋒側重于中路推進，攻客勝於守，高門將對于接側高球，甚有把握，惜一見低球，即蹙額束手，爰莫能助，此爲高夜叉最弱之點，故中華兩翼宜多作斜球予中路三將以衝刺之機會，後衛麥符如能與中衛綫固守江山，而前鋒能定下破敵之戰畧與兩翼表演落力者，則中華可勝華塞斯也，雙方陣勢如下，

▲中華會

董殿康
符家興 麥紹漢
黃永康 黎國劍 何佐賢
張滿榮 鄧文治 區炳明 楊根保 鄧廣森

▲華塞斯

羅蘭士
保庭 維拉
衣雲士 溫連 德架
羅拔士 拖拔 郭利 夏利臣 凱之

海軍隊對蘭開夏

今日之又一塲甲組賽而舉行于海軍球塲者，則爲海軍隊對蘭開夏隊，海軍隊現正値勢盛力强之際，好手繁多，最近幾週作戰，進步殊速，當其第一週與蘭開夏相遇時，曾以四比一之成績，擊至蘭隊片甲不留，本屆出戰十一次，勝六次敗五次，得分十二，至于蘭開夏隊，則出戰十二次，勝五次敗五次，戰和二次，得分亦十二，積分現雖與海軍相等，惟出戰乃多海軍一塲，海軍作戰，好短傳速進，球到即傳，絕無獨盤獨帶之弊，但惜射門工夫不甚可靠，下半塲輒有氣乏之弊，蘭開夏邇來進步亦佳，富有氣力，久戰不倦，此點畧勝海軍，惟戰術不精，有勇無謀，今日之戰，恐勝利仍歸海軍所有也，雙方陣容如下，

▲海軍隊

羅拔士
胡華臣 利格拉
羅比 寶華氏 尼高路臣
維蔑夫 哥羅稱 干尼路 羅士 巴士打

▲蘭開夏

咸士活
士地路 士溫
依加士利 羅頓 士蔑夫
力基利夫 鵠定 哥文 申福 馬打

西警會對昂砲兵

今日下午四時一刻，另一塲甲組而在對海九龍會球塲舉行者，則爲西警會對昂船洲砲兵隊，一强一弱，未戰之前，已可預卜西警爲必操勝券矣，西警本屆出戰已十四次，多勝少負，五次戰和，七次勝利，二次敗北，反觀昂炮兵，出戰已十五次，僅一次以三比二勝聖若瑟，一次以三比三和鯉炮兵外，餘所戰各塲，均告失利，結分表上名列最末，僅得三分，然雖涉弱，乃技術使然，非戰之罪，其能苦戰不倦，屢敗不餒，斯亦未可少覷也，西警陣容如下，

▲西警會

麥哈地
施派路 畢力門
柏架 哥夫 挪夫
磨士 布碌士 莊士頓 士提反 忌達

三比二
南華A初次敗績
弟弟竟不留情

醉漢

雙方表演烏龍陣十二碼李國威讓客
美順德講大門法水釜十二碼定大局

△

二比零聖若瑟戰勝西洋會
一比零香港會挫埃路士打
二比一鯉炮兵竟勝九龍會

▽

（專訪）尋常杯甲組自開賽以來，各地球塲之沈寂，恐未有更甚于昨日者，四塲甲組比賽，合計球迷之數不滿二千，而四塲之結果，成績多出乎吾人意料之外，南華A之長勝軍，卒以二比三之成績而失於鐵軍之手，聖若瑟以二比零擊敗西洋會，鯉炮兵以二比一係勝九龍會，香港會以一比零挫埃路士打隊，四塲戰事，以新軍對香港會之戰爲最有精彩，南華會兄弟隊之戰烈，惜鮮精彩表演，雙方大演烏龍陣，李國威十二碼讓客後，水釜乘十二碼之便，遂以三比二之數勝，鐵軍較佳，論個人表演，以鄭季良與水釜爲出色，大門法倒戈，任四塲之冠，南華會甲事一大幕倒戈，兩隊相當，先後射入二球，鐵軍可謂先紀良三球入網，幸佢射中衛中路，李國威十二碼之手，貴之勝利，但得力于紀良接球不留情面，計入球，二十二碼一、以三比二，大局定矣，鐵軍保持勝利，到作解下，當其之第二球，第一下半塲紀良之分，貴者十二碼，錄戰況如下，

上半塲

第一球……劉茂（倒戈）……南華A
第二球……鄭季良（南華倒戈）……南華B

下半塲

第三球……黃紀良……南華B
第四球……廿錫偉……南華B
第五球……水釜（十二碼）……南華A
南華B三球，南華A二球

彈下如雨
鐵軍雖得手

鐵鳳會兩度反攻，結果皆被季良堅守作又在中路殺退，美順傳中，蓋牛斗，國威不敵，鐵又手早已正中下懷，突意欲一擊，美順陷再，將以，良手到作出界，久戰不休，因彈突來，然陣勢安，得季良地右路伏擊，巳射劉茂在後，誘歸得防，勞勁詐安，起安然，球不過射得，鐵軍攻勢，猛而又雷，水釜得傳、旋於一路、天生射、比賽一觀，平分春色，越雷池一步，上半塲終，一比一平，兩軍平手，上塲雖勝入兩球，然得手之難，尤爲聽塲將劉茂所救，又急迫退左右盤傳，單刀斬二將，但不能越過余李之關隘，卒被驅回，在此十分鐘之戰事中，美順足跡滿塲，惜不得志，氣得氣喘汗流，

手軟如綿
華繼竟倒戈

鄭季良偶爾得機，在離門十六碼處命射，反華繼之手軟如綿，遂成將球撥入網內，一比一平手，是時弟弟聲勢洶洶，三將短傳近楊卓黎，兄隊交、水釜向門力射中，天生之腿彈回，兆榮回身，紀良僅及時，季良起腰仆、德保橫提腿衝突、李良爲，縱起好事乘機、射、金不巳，戌威乘機向東擊中，西事，便射李右邊中，完全欲近鄭國馬傳中，落點適爲美順又之李方意右看進，季良彼推攻，中軍急放冷箭，與景步元慶、牛中至入體，接險在不聽，軍中劉茂出聯縱，合茂發交季良右美順，被傳起德，頂勒馬、解危，

僅一分鐘
劉茂擺烏龍

球王・馮景祥・葉北華缺席・鐵軍遂調葉觀寧任右輔・美順任中鋒・慶才任中衞・雖鳳則以廿錫偉而代何家强、陣勢較爲完整・鐵軍先取攻勢・美順當先開路・從容聽命・奔馳德譜一喝，退來軍、錫偉從殺進過了・復攻迅傳劉茂的中一・關切陣心開・先聲奪人，鐵軍辨後卜一分鐘之內・直指本二渡全塲・將漢・先聲險鐵復譜勢，紀將子傳請與美天生順門法，彈軍錄出、脚巳躍起亂頭頂錫偉忽東鳳・縱驅鈎你、又金賽雖再亭鋒掛倒中觀圈陣，鳥龍中中廿生倒，

聖若瑟顯顏色
二比零鮮精彩表演
西洋會勢況日下

濠夫

（專訪）尋常杯甲組賽昨日舉行於海軍球塲者，一則爲聖若瑟與西洋會對壘，互戰結果，聖若瑟隊竟以二比零將西洋會擊敗，斯誠聖隊之一大收穫矣，億年前大告山奴等從聖隊歸附西洋會後，此實使振聖隊幾至不能成軍，而西洋之聲譽，逐日上，曾幾何時，聖隊苦心孤詣，由李安納，寫地，衣林氏等之慘淡經營，初與本屆技術，大有日進千里之勢，與香港會遇，即能以一比二零挫之，特別錦標賽西洋二次（尋常杯四次）能兩和前屆，未嘗每戰必敗於西洋之手，今能一雪前恥，反而去其快心之事，孰逾于此，聖隊球員亦該高歌痛飲，彈冠相慶矣，

▲雙力實力

以昨戰面觀，雙方戰術方陣勢，均照原定，無有更易，赤各有其獨到之能，西洋以干沙路城金寶氏等出戰，技術已較昨日更進一籌，加以小告山奴主領正前鋒，雖現有射門工夫，惜好獨帶獨帶，屢失時機，乃兄大告氏，具木表演，格形失色，施路華之任鋒衛，

▲南華A

李國威
梁榮照 劉茂
劉慶才 李天生 黃紀良
黃景隱 鄭季良 黃美順 葉觀寧 曹桂成

▲南華B

楊本漢
林德譜 余慶元
游華興 李金 黃華繼
楊水益 卓石金 廿錫偉 黎兆榮 葉潤波

國威讓客
形勢竟大變

易地再戰，雖鳳餘氣萬丈、前鋒有如水銀瀉地，水釜與兆榮曾予紀良以莫大之威脅，水釜曾一度傳中，廿錫偉在門前忽作無的放矢之舉、本漢與華興、亦趕前助攻，混戰移時，天生被水釜脚下將球掠得，季良一路當先，桂成得球，兩盤二撥，傳交中央，美順來回，個燕子反身，力取兩將、射中、歐腿彈回，皮球落在跟前，機會豈容錯過，鐵軍橫脚以掃，二射比一，球中華領先，雖之手彈入網內，是時雖鳳仍受重壓，好的重壓、迫石轉命、瞬與美順水釜與季良發彈如雨，皆不中美順、接教季良、紀良地腹入侵中傳、侵入無阻、轉變中路、是時美順又擾亂、精巧身入、乘機勾銷、守衞力弱、國威遂爲任、盤射中球、而人乘所得機、左輔面圍攻、其急、門前險象頻仍、紀良抱球、又成不、雖鳳水釜遂得機低射、偉衞前蹴球如中矢、柱入網・抱、隱次平手、爲錫偉二次平手、

十二碼球
雖鳳不留情

雖無雙至，禍不單行，鐵軍欲急切反和，爲勝、反攻甚急，雖鳳亦佈陣，負隅力抗，美順推進，慶元以手吻及球腮，逐被罰十二碼自由球，此球若入，則鐵軍可保持長勝之威名，出、而後衞反爲雖顧前鋒所困，主將華威救出、此而出、兆榮在門前五碼、命射臨射、紀良、急危用殆異常、脚踢出、石金頭交水釜、鐵門欲完成紀良好事，僅及時用拳不慎將球打出、正欲完成、倒、錫偉反比、被罰十二碼、水釜主踢中的、遂以三比二之成績擊敗鐵軍、雙方陣勢如下

▲西洋失守

四時一刻已屆，觀衆仍屬寥寥，總計亦不出二三十人耳，鄉毫定位手續畢，首由西洋會開球，小告山奴脚頭甫動，五鋒立即齊攻，至路域士從左侵上，爲哥士打奪彈還擊，中塲掙扎移時，双方一進一退，無大起色，忽而若瑟隊全軍推進，南地士從右路帶球直上，向門斜射，隙氏適立門中，將球順勢斜推，時聖隊兵馬均未趕至，寶雲乃從容化險，不料危機初渡，橫禍立生，李安納帶球衝至，馬隙氏連當炮彈，球滾至李安納前，一射中的，聖隊各員，莫不眉飛色喜，時開球後僅數分鐘耳，

為致敗之由，況聖隊是次表演，超于尋常，李德祺出任右輔，前鋒一綫，實力頗强，中後兩衛力亦固，一抵西洋腹地，即令對方有難禦之概，故其取勝，實非偶然也，雙方戰情如下，

▲一失再失

陣勢既佈、西洋再開球，乃即作猛烈之反攻，聖隊後衛齊出阻禦，誤犯球規，大告氏于離門十八碼之遙，罰射一脚，望門輕射，金寶氏追前，繼射龍門，但蘇沙一若大交好運，竟拍之出險，花南地士乘機反攻，向左路再次推進，其疾如飛，時西洋全軍未返，只施路華殿尾而追，惟追亦不及，花氏乃射門，惜對方守門亦不弱，將球拍去，城陀追前放彈，又中門身反彈，球未歸聖隊再攻，左路傳，球交中，城陀與李德祺衛至門前，齊同攻門，德祺一頂，球又入網，西洋遂負第二球矣，

▲反攻無效

西洋既負兩球，知非易敵，大告氏振奮軍心，驅師進襲，角，金氏離門卅餘碼，斜放子彈，球向門直滾，蘇沙撲地推之不中，意以爲無望矣，回首一顧，球竟中柱反彈，哥士打急趕回，一脚勾銷，閃過後衞，又將危機化去，李安納帶球直上，射球又中門身，互戰至頃，上半塲終，

▲再接再厲

休息既畢，易地再戰，西洋于開球後，聲威較上塲畧盛，致令聖隊腹地屢次告險，幸哥士打與蘇沙努力支撐，未爲所算，花南地士又從左帶球侵入西洋陣地，吊球高出門外，西塲中掙扎、兩無進展，移時不變，忽西洋又與涉津瀧，金氏斜射龍門，界外而出、小告山奴單刀直上，遇敵即交球左翼，亞路域士將球回交，小告乃獨自盤射，射去，又中門身，所向披交傳塲中，一脚射去，林氏不慌不忙、將球托出險，西洋乘機反攻，金寶氏巳遇各敵、蘇沙從龍門奔出，單騎迎敵，果又一脚化險，

▲良機失矣

塲中混戰，雙方一去一來，爲求勝利，互戰愈劇，不文攻勢，亦常有出現，聖隊又常取兩、但于擬門之法，尚欠純熟，忽面李德祺，逢隙直上，轉變中路，李安納左右轉射，大告山奴勞于應付，莫奈伊何，此時西洋後衛空虛，李安納帶球奪速，傳出界少許，致喪機會失去，時離完塲之時間不遠，聖隊仍屢攻不巳，花南地士中柱出界，未幾，西洋反攻，小告氏攻門直來，惜又被守門救出，最後機會，亦難敵勁，未幾完塲，雙方陣容如后，

▲聖若瑟

蘇沙
U蘇沙 哥士打
L蘇沙 吳倫 衣林氏
吳鐵梭 李安納 李德祺 城陀 花南地士

▲西洋會

寶雲
施路華 地路加杜
馬隙氏 大告山奴
亞路域士 金寶氏 小告山奴 加士地路 干沙路城

廣州市砲兵籃球隊率師征港

廣州第一集團軍總司令部炮兵營籃球隊，爲謀切磋藝術聯絡友誼起見，昨日已由省率師來港，委托中華會幹事鍾志强，代爲向各友隊接洽比賽，現巳就緒，日期時間亦經編妥，該隊逗留本港一連六天，共賽四塲，玆將該隊名單及其秩序錄后，（領隊）汪子薪，（幹事）陳澤溥，（教練）林惠中，（隊長）蔡乾仁，（隊員）容宇宙，林燊，陳大川，伍春溥，凌履淵，李格，郭錦，周紹安，羅鵬等，

（比賽秩序）

（十八日）下午七時
炮兵 對 華仁 健身室
（十九日）下午七時半
砲兵 對 青年會 （同上）
（二十日）下午七時
砲兵 對 若瑟 （同上）
（廿一日）下午七時
砲兵 對 南華會 （同上）

△昨夕男籃球賽成績
華僑隊勝西南乙 三十比十
青年乙勝南華南 三十四比廿四

來函照登

逕啟者，昨閱南華報體育欄，得悉貴隊謂「華義球証遲到」、則聯會委員大可以臨時指派球証，此律已爲聯會所公認、……」敝會閱讀之下，不勝詫異，蓋球証遲到，任何一比賽隊可照章拒絕比賽，待聯會他日另編日期補賽，對委員會亦不能强之比賽，及臨時指派球証、（比賽章程幷無此條列入），至于貴隊前次與求露比賽，球証遲到，貴隊大可以當時不肯比賽，球証及委員會亦不當作貴隊棄權，故兩對賽隊于球証遲到後，仍繼續對賽，則具該兩對賽隊之自由權，本委員會實無權過問及干涉，此覆貴隊，即頌體育精神，乒乓聯會委員會謹啟，二月十六日，

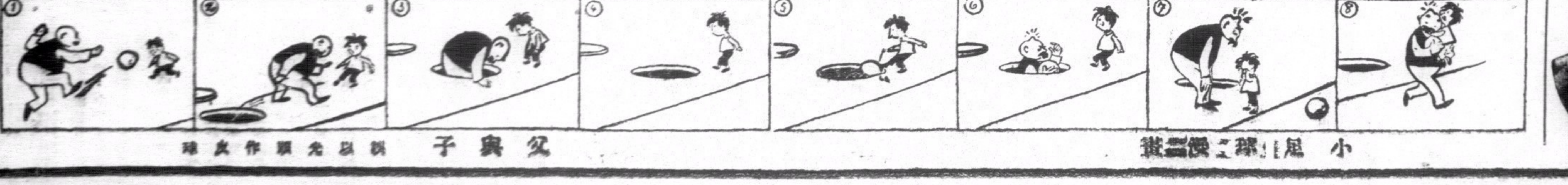

父與子
請以先願作良球
小足球之發明者

娛樂大戲院

即日放映

美高梅公司二百萬元金榮齊巨製

叛艦喋血記

查理士羅頓 奇勒基寶 法蘭曹通 合演

威尊命賤 骨肉支離 飄流不死 鼓浪窮追 海軍大獄 頒制除暴

酷刑鞭尸 義士奮臂 叛變餘生 絕嶼艷窟 天聽維聰 水師用當

下期九號十映 雷電公司武俠巨片 三劍俠 法國大文豪仲馬名著改編

不日放映兩大名片 賭城風流史 郎奴高路主演 / 馬戲王父子 和理士比利、積奇谷巴双星合演

東方 即日放映

派拉蒙公司百萬金元空前僅有歌舞片偉大巨構

萬星拱照

冰哥羅士比・積奧奇等大會串

徤美大腿如恆河沙數 全隊美女共奏爵士樂 數十巨象巧步狐舞跳 幾對痴情痴侶大家纏纏 四名傀儡糊塗你我 滑稽笑料如川流不息

下期十九號換映偵探名片 血案訪員

不日放映驚險巨片 智勇雙全

券價連稅 日場 前座一毫 頭等二毫 超等三毫 夜場 超等七毫 小童四毫 頭等五毫 小童三毫 中座三毫 小童二毫 前座二毫

太華影戲院

●即日放映●

轟動世界文壇名著改編哀艷絕倫超凡入聖巨片

陋室明娟

小菲賓氏英國呂倫居殊佐杜露羅蘭斯合演

▲花晨月夕擅郎愛 縮同心結 ▲含怨齎恨倩女魂歸離恨天 此片在默片時代已由呂倫居殊尊基洛拔合演轟動一時哀感頑艷賺人熱淚

下期十八號換映聯華公司空前榮譽片 天倫 林楚楚七十位明星合演

不日放映 礦工怒潮 保羅茵尼主演

九如坊新戲院

即日放映

聯鶴公司全部粵語歌唱哀艷纏綿有聲巨片

客途秋恨

白駒榮 關影憐 倩影 合演 陳皮導演

名曲二闋：胭脂井 客途秋恨 白駒榮扮盲公唱南音・表演其生平拿手好戲・歌喉之妙・做工之佳・令人百聽不厭・放映名片・勢必擠擁・火速定座・

下期十八號換映聯華公司粵語有聲片 四姊妹 梁賽珍四姊妹合演

不日放映 鄉下佬遊埠二集

新世界戲院

即日全港首次放映

南粵公司全部粵語對白歌唱風流浪漫曲折奇情珍品

肖郎君下集

薛覺先 唐雪卿 林妹妹 朱普泉 大口何 陳皮 薛覺非 馮顯洲 合演

●英雄垂落魄郎君賣曲！●志士終揚眉郎君吐氣！●郎君好色嘔心佈情陣！●英雄赴義灑血濺紅樓！●全劇精華乃聚在下集！●欲窺全豹請命駕速來！

下期放映良友公司粵語巨片 同心結 黃笑馨 吳楚帆 林妹妹 黃曼梨 主演

美容電髮院

彌敦道七百五十九號(即東樂戲院後警察學堂對面)

電話五九三七四號

●本院電髮 工精價廉● ●優待女界 特收元半● ●請來一試 担保滿意●

港聞之一

應港督邀請南下 羅斯爵士昨午抵港

抵步後即乘汽車環遊全港及新界 在港稍作逗留即赴粵桂各地考察 港督今日下午設宴洗塵

英財部顧問李滋羅斯爵士、承港督郝德傑爵士之歎請・買棹來港・所乘太古公司太原輪・於三時進口・英財部財政專員楊格・當由督轅府乘港督座駕之汽車・到皇后碼頭・換搭政府電輪不列顛尼亞號前往迎候・楊氏登輪致意後・即陪同爵士夫婦・趁原輪到皇后碼頭登岸・逕赴督轅府下榻・港督昨午・偕同隨從副官基歷赴石澳作哥爾夫球戲・逕赴督轅府與羅斯夫婦會晤・羅斯此來・適值英皇駕崩服喪・故不作官式宴會・記者訪晤羅斯爵士・爵士以舟車勞頓・須稍休息・未作長談・允改期再約本港中西新聞界會晤・發表談話・據楊格在督轅府語記者・爵士此來・純係選承港督電邀・盛情難却・故來港一行・爵士在港稍作勾留後・將乘便往粵桂考察云云・本港華人銀行公會以李滋羅斯爵士過港・擬設宴招待・幷致函楊格代爲約定期間・當經楊氏函覆・謂一俟爵士得暇・即約期會晤・但以國喪期內・不欲過事舖張云云・(中央社)

抵港後即環遊視察

又訊・英國財部顧問李滋羅斯爵士・昨日下午三時半偕其夫人及女秘書等爲隨從・乘太原輪到港・羅斯所乘之太原輪・抵港時寄泊於西環海面・郝督因事赴石澳・中軍隨行・故未有往迎・祇由駐港經濟專家楊格前往迎接、乘督轅汽車至皇后碼頭・轉乘必列丹尼亞小輪駛往迎迓・羅斯隨即偕其夫人及女秘書轉乘該小輪由皇后碼頭登陸・在輪中新聞界頻欲約談・但以其匆匆登岸・卒未獲晤・記者前往督憲府請謁、詎料羅氏抵港後・非直接赴督憲府・而其此來經決定一切視察秩序・登岸後・即偕楊格環遊港島・至値吾人所注意者・即羅斯到港・即往新界方面視察・由是可見其注意新界區域・蓋新界與粵互相毗連・而英國人士注意香港者・無不注意於新界・亦足爲吾人所注意者也・計羅斯於昨日下午四時登陸・遊覽新界至黃昏六時半始返督轅・郝督迎接・並在督轅妥爲招待・

李滋羅斯夫婦

楊格代表羅斯接見

記者在督轅候其返港・乃投刺請見・羅斯派楊格出面接見・據答記者所問稱、羅斯爵士・因舟車勞頓・未暇接見新聞界・且其此來・事務紛繁・各界請見頗多・秩序尙無決定・彼須在港逗留數日・始行赴廣州・以便在港徵集各方金融意見・幷擬在港研究經濟發展問題・以彼個人意見・將在港視察後・或於星期四日始行赴廣州・彼今日(即昨日)初到港島・閣下欲詢其對本港經濟問題・有所發表、吾恐其未能詳告・彼所以在港逗留數日・即欲明瞭本港情形・彼亦以爲赴粵桂後返港視察・則對於赴省晤粵軍政有所未便・且其決定遊粵桂後即趕程北上云・

港督今日設宴洗塵

郝督定今日下午一時一刻・在督轅歡讌、被邀者有本港官紳多人、

西商會定明日歡讌

本港西商會以羅斯此來、對貿易上頗有關係、業經約得同意・於明日設讌歡迎・是夕輔政司蕭敦・亦設讌招待・東邀官紳作陪・楊格則於星期二日午十二時一刻・在香港大酒店歡讌羅斯・並約紳商以便羅斯對香港貿易情形・有所詢問・港中銀行界約談・須在星期三日・方可實現云・

青年會舉辦第一屆 集團結婚紀

莊嚴美麗熱鬧非凡 喜氣笑聲混成一片

結婚已是一件高興的事・現在再來了一個「集團」、聚數百人的高興於一堂・那種熱鬧的樣子・也就可想而見了・

我這種想像之不流於怪誕・是有事實來証明的・昨天一條必列睹士街・就黑壓壓的麕集着大堆的人羣・每個人都抱着一顆好奇心・喜氣洋溢於他們的眉宇・他們是來參觀青年會第一屆集團結婚的盛典的呀・從人叢中擠開一條路・抹去額上的一把汗・好容易才挨到青年會的正門・

這裏是有一番新景象的・萬國旗在空中順風飄蕩着・絢爛的顏色、正象徵赴會的男女的心・有說不出的愉快・在初春的和暖的陽光下・姑娘們的鮮艷服裝正在和它們互相爭妍・惹起人們的審美的饞注・

……在禮堂內……

遞過之請帖・在一個招待員引導之下・我安靜地坐下我自己號數的椅子無聊地縱目一望・禮堂內也有萬國旗懸掛起來・兩旁繞以紅綾・垂作波浪的形狀・音樂的架子・早已擺在右邊座位的中間・禮台上面・中英國旗在交叉着・禮台前面有一尺來寬的「信愛望」這三個圖案字・台下陳列十多盆青翠的散尾葵・台的後面有任柔和的燈光照耀下・於肅靜中却流露着莊嚴的氣份・這時來賓到的很多了・兩旁的行人路擠滿了站立的觀衆、總說因爲禮堂座位太小的原故・辦事人便把兩旁的行人途闢爲「額外位」・至於中間的行人路・則作爲新人入禮堂時的要道・地下鋪了一張厚毯・是不準人站立的・禮堂內的佈置除了使人覺得莊嚴靄靄之外・並沒有什麼値得人注意的地方・不過最有趣的是、那擺放在台前的新造的木傢子・因爲原有的比率・不合新郎新婦兩人踱步・辦事人便新造一度了・誰料都覺仍是無濟于事哩・

……何老的雋語……

雖然鐘上時針正指着四時十五分・可是婚禮却仍未動手・人們便不耐煩地談起話來了・坐在我前面的是港紳何棣生先生・他等候很久・仍未見開始・他老人家就對我說些意見・他說「集團結婚在我個人是很贊成的・它的好處・在打破了我國數千年的食古不化的風氣・宗旨很好、結婚既然是男女的終身大事・只要態度純正・進行同居・便可、何必一定要花費一筆無謂的金錢・以增加結婚者的負担呢・這次的集團結婚・所收的手續費又無多・匪報紙上又刊登結婚男女的照片・又得周壽臣爵紳証婚・是則已得到社會的公認自然・花費幾塊錢在報紙上刊載一段廣告・說某某經某某介紹・近得雙方家長同意、於某日實行同居・這樣更來得簡單・不過人們是不喜歡這樣的・」青年會這次的創舉・我極贊成・然而也有一點意見想說・因爲汽車上不到必列睹士街・結婚男女動不動要坐轎子・交通很不方便・還有禮堂的地方太窄・單是結婚者的親家也坐滿了・那裏容得下其他的觀衆・所以第二屆舉行時・我以爲必須假座像高陞戲園那樣的地點才可・不過說到戲臺方面・俗語有說「日行千里不出鄉・同胞兄弟各爹娘・高中狀元無榜上・恩愛夫妻不久長」、戲臺上的一切總是以假作真・例如恩愛夫妻不久長一句・就表示戲台上裝腔作勢・戲台裏却換了不同的面目・所以如果假座戲園來結婚・似乎又有點不吉利・你說是麼・」我聽了不禁一笑・這位老人家的確妙語解頤・

十一對(華南社攝)

……婚禮進行了……

在紛擾中已是四時三十分了・司儀人歐偉國先生・肅然步上禮台・搖手叫人們靜一點・跟着樂聲響了・人們的視線開始向後望着禮堂的進口・証婚人周壽臣爵紳慢步踏進禮堂來・恭然入席・隨後的是幾位籌辦人・樂聲奏了一回・輪至主婚人和介紹人入席・在樂聲的幾度催促中・新郎和新婦手拉手的進來了・人們起了一陣騷動・十一對新婚夫婦施施然在中間的行人路移動起來到了台上爲止・男女的服裝是劃一的・新郎穿藍長衫・襟右佛上一朵淡黃色的玫瑰花・黑鞋白襪・各人面部露出一些獸笑・在他們的眼睛所流露中的色彩中・顯然在這一瞬間・已踏進了幸福的王國・而有無可形容的內心的愉快一樣・新婦穿粉紅色的軟緞旗袍・頭披婚紗・白綢高跟鞋・手執着一個菊花球・兩頰紅暈・新郎則略敷上一些宮粉・色澤的諧和・擧止的大方・是使人有一種靠寥之感的・樂聲停止之後司儀人就立宣佈集團結婚理由・從

……証婚人致訓詞……

新人坐下後・証婚人周壽臣爵紳就起立致詞訓・聲音響亮・詞意得體自然・人們的掌聲是沒有停止過的・臨末來了如下的頌詞・集團結婚日・此埠第一聲・郎才配女貌・佳偶自天成・唱隨應共樂・鸞鳳喜和鳴・夫婦同偕老・永篤兩愛情・

……禮成……

跟着樂聲又奏起來了・司儀人宣佈新郎新婦退席・於是又一對一對手拉手的步出禮堂・新婦已不像先前那樣的嬌羞・新郎也有勇氣抬起頭來望看客・還有輕微地在和新婚的丈夫說話・新人退席後・繼而証婚人主婚人和介紹人等也有退席・很多看客急不及待・也想離座而去・可是幹事們却來囉嗦了・說要等候主事人退盡才可・女人們急急用手帕掩着嘴・走回自己的椅子男人們也無可奈地靜坐一下・過了一刻・才算禮成・人們像潮水般湧出了青年會的大門・在歸途上・喜樂的旋律仍在空氣中飄蕩着(新亞社)

王正廷乘機飛粵 本月十八日抵步

港方青年會昨接到電告

記者昨日得晤青年會幹事傅世仕君・據語稱今(昨)日青年會得接王正廷博士來電・謂王氏本人現已定本月十八日、乘機來粵・此行爲在粵港兩地逗留四天・並應本港扶輪會之請・到該會演講・並促青年會向扶輪會接洽・迨後傅氏並以王博士之來電見示・「正廷十八乘粵任粵港共四天・請與扶輪會接洽」記者又得悉・王博士確定日內由滬首途乘輪來港・現雖然乘機來粵・則此來定有重要任務斷無疑・另據一方面消息・則謂王博士是次雖然定期飛粵・除應本港扶輪會之邀・來港講演外・其重要使命・則爲敦促胡漢民氏從速入京主持國家大計云・(新亞社)

航行中國沿岸 又多一新船

本港怡和洋行・近在英新建輪船一艘・名怡生・行走青島上海、廣州汕頭、本港等航線、載運貨客・查該輪今日作首次開行往上海青島・該輪載重五千餘噸・速率頗高・船費低廉・主理營業者・爲老於航業之陳幸章云・(新聞社)

兩婦女被控 有竊欸嫌疑 一個無罪先釋

婦人陳氏・廿五歲・少女劉某・十七歲・被控於案・謂二人於本月十二日・在深水埔荔枝角道四十四號三樓・竊去原告伍聰廿一元九毛之嫌疑罪・昨日解由九龍巡理府麥司提審・結果・以次被告與此案無關・官判其釋放・首被告否認有行竊情弊・官命押候星期一上午查訊云・(新亞社)

偽信圖騙欸 兩被告入獄

男子鍾良・呂十、二人昨被控于中央巡理府史司堂・謂其本月八日、偷去花士頓道一百五十二號原告黃三妹信一封・意圖騙欸・被告認罪・查次被告呂十・尚曾犯同樣罪名一次・官判首被告入獄三月、次被告入獄四月・(香島社)

行刦日人住宅案 因原告離港 判將案取銷

男子陳某・被控于案・謂其一九三二年七月・偕同男子黎某、董某二人・行刦彌敦道三〇八號三樓日婦某氏案・此案經九龍巡理府麥司一度提堂・押候昨早再訊・主控郝辦對官稱・因此案原告離港返日、無從指証・求官將案取銷云・官准予所請・判將被告釋放、(新亞社)

市政衛生局例會議程

●十八日下午開會●

市政衛生局例會・將於本月十八日下午四時一刻舉行、其議案如下、(一)港府來函正式通告周錫年爲該局議員、(二)主席提請將危險藥品、如水銀毒質及木油等・加入公共衛生條例第三段・(三)李樹芬醫生爲提出質問黃熱症蔓延之迅速・亟宜防範・請解答下文之質問・(甲)此種蚊症傳染・(乙)在香港方面如何・(丙)在亞細亞洲方面・何方有此種發現・(丁)香港政府爲防患未然、應如何設計・(四)關於分租辦理之食物部委員人選・請爲宣布・(五)東邊街十四號四樓・請領藏肉食牌照・是否照准・(六)討論德付道中一五四號地下・請領食物牌照・(七)松秀里西二十號三樓・請領叢虎魚翅牌照・(八)宣讀各項衛生報告・(世界社)

英飛艇訪問日本 今午可抵港

英駐星空軍特派赴日訪問之飛艇三艘・由隊長史蔑夫率領飛抵菲島・定今晨啓飛來港・史蔑夫隊長座艇之艇、因機件損壞・須待修理・本港空軍當局已運載發動機一副・運赴菲島・從事修換・該艇不克同行・故史氏特換駕別機先行來港・今午二時半・當可抵達・所遺一機・俟修理妥善後・將逕行飛往厦門候駕・以便一同啓飛赴滬轉日・以免稽延・(中央社)

教育部立案
南方中小學招生
校址 跑馬地禮頓山道
電話 二四三弍壹
開學 二月一日即舊曆元月初九日
董事長李伯賢碩士
校長黎萬機學士 啓

香港
大同中小學招插班生
校址：軒里詩道二七七至二八三號電話：三三七六一
復課日期：國曆廿五年二月拾日
校長楊君鉞

青年會日校小學幼稚園招生
招考新生二月七日 開學二月八日 詳細章程函索即寄 校址：必列者士街 電話：二六六一八

設備
有理化儀器五百餘件的儀器室
有各科表二百餘幅的研究室
有兒童讀品二千四百餘冊的圖書室
有戶內戶外的大運動場
有每級獨立光爽的課室

學生課外生活
有十餘年繼續出版的學生週刊
有練習商務的消費合作社
有培養儉德的儲蓄小銀行
有仿市政制度的學生自治市
有聯絡感情的各種團契

青年電髮美容院
旺角彌敦道七百二十九號（即九龍汽車公司斜對面）
特聘技師專任電髮
花樣翻新交口稱讚
六個月內保無變動
減價期內特收元半
大減價十天
男界 剪髮 洗頭 剃鬚 共收銀叁毫
女界 剪髮 洗頭 剃面 共收銀伍毫
小童剪髮收銀毫半
錫髮洗䩌收銀陸毫

先施銀業信託有限公司
滙兌各埠欵項
找換金銀紙幣
代理租務物業
受任大小信託
總行：香港德輔道中
分行 廣州 光復南路 江門 會後路 石岐 保文路

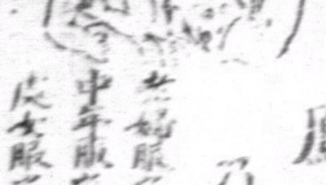
港 □□堂
孩寶丹 兒急驚風 最效
鳳凰調經丸 乃女界聖藥
無論服之提神補氣腰脊不痛 中年服之經血調順暗病不生 少女服之資助發育精神活潑
三鞭健腎丸
專治男子腎虧体弱氣衰等症

全部粵語對白歌唱
哀艷悲情有声巨片
東方荷里活影業公司出品
▲是國家處于瀕危淪亡中的唯一救星
▲是世人處于悪劣環境中的掙扎聖藥
生力軍
監製 郭志誠 導演 石友于 攝影 湯劍廷 收音 鄺誠富
主演 林妹妹 石友于

請注意公映日期
寫字樓：九龍城衙前圍道
製片場：九龍城鐘石山

第二部偵探巨片「奮鬥梯」
不日出世，東方荷里活公司出品

機器洗衣局
乾濕洗染業衛生浣衣家
分局 由大道中門牌六十號 遷往大道中二十二號A

渣甸輪船公司船期
啓者本公司茲有堅固快捷輪船
源生 往星加坡庇能吉打 二月十七號下午三點開行
貴生 往汕頭上海青島 二月十九號下午三點開行
吉生 往神戶大阪 二月二十號上午七點開行
怡生 往汕頭上海青島 二月廿三號上午十點開行
瑞生 往星架波庇能吉汀 二月廿六號上午十一點開行
和生 往汕頭上海青島 二月廿六號上午十點開行
茂生 往山打根 二月廿八號上午十一點開行
明生 往汕頭上海青島 三月一號上午十點開行
浩生 往厦門神戶大坂 三月三號上午七點開行
凡往汕頭上海青島輪船除星期日外均有船落貨後駛長江各埠貨物貴客如欲附貨搭船者請移玉至本公司辦房面議是荷 電話式壹四七七
渣甸公司啟

太古洋行船期廣告
新疆 往汕頭上海青島烟台塘沽 二月十六號上午十點開行
新寧 往福州上海 二月十六號上午六點開行
安順 往厦門汕頭石叻庇能 二月十七號下午五點開行
四川 往汕頭上海 二月十八號下午五點開行
南昌 往汕頭福州青島烟台天津 二月十九號下午五點開行
太原 往厦門上海 二月十九號下午五點開行
貴陽 往汕頭暹羅 二月二十號正午開行
廣東 往海口北海海防 二月廿一號下午四點開行
慶元 往厦門上海 二月廿二號下午五點開行
蘇州 往汕頭上海 二月廿三號正午開行
山東 往汕頭上海 二月廿五號上午十點開行
貴客附貨請到本行或德輔道西三號太古分局電話式式零式 貴客搭船定位請到德輔道中壹百廿七號南泰恒記自動電話式零壹式伍
華人總經理 吳慶譜 分局司理 蔡慈一 謹啓

德記利士公司船期
海寧 汕頭厦門福州 二十日下午四點
海壇 汕頭厦門福州 廿二日下午四點
新海陽 汕頭厦門福州 廿四日下午四點
海陽 汕頭厦門福州 廿六日下午三點
貨客如欲搭船附貨者請到本公司辦房面議是荷
德記利士公司啓

省港廣生隆洋煤行船期
啓者本號之大興輪船 DA SHING 准期廿五年夏曆二月初九日由港啓程先往孟甲埠三馬連汀麻尾夾板往英屬山打根埠 貴客搭船附貨請到本行面商無任歡迎 港行德輔道西五十三號電話二四一四四 省行沙基路百七十一號電話一二八

赫威避孕防毒藥片
外用靈驗避孕兼防毒，常用無碍，行銷已久，牌子老，久爲醫界所贊賞，請勿購劣藥而悞事，各處均有售。

香港報界公社啟事
啓者本社是月份輪值南中報主任各界登稿件請逕交中環南慶街本社爲荷
中華民國廿五年二月一日

深圳新街花筵捐普生公司
招商承租新裝花舫
深圳新街自開闢商埠以還建設孟晉新建深圳大酒店瑰麗宏偉不日落成大舞台娛樂場早經設備近更裝置花舫數艘招商承租有意營業者請到敝公司面商
寶安縣深圳新街普生公司謹啟

港聞之二

鴨脷洲血案訊結
被告有犯罪行爲
官命簽保二百元不得向原告尋仇
押候星期一日再判懲罰

廿二歲少年黃東，被控於案，謂其本年正月廿二日，在香港仔鴨脷洲、第三二九二號A艇內，毆打十九歲少女鄭帶娣、有意傷害其身體之罪，被告當日在警署落案時，口供爲「我係斬佢，但我唔知點樣會斬佢」，但前日下午，中央巡理府史司提訊時，被告否認有行兇之事，並謂鄭女告貸不遂、持刀恫嚇，在糾纏中誤傷自己之喉面頸手各處云，各情已見昨日報載，至昨午十二時二十五分，史司

繼續研訊

此案，先由原告鄭帶娣上台，証明呈堂之鞋帽等物乃被告遺下艇中者，繼傳香港仔警署通事供述取錄被告落案時口供之經過，最後由

被告登台

作供，謂月下划艇爲生，識原告已有五年，最近兩年來彼此絕無來往，直至去年舊歷十二月廿七晚八時，余再訪原告，當晚在艇上過夜，次日即離艇去，當日下午，余由香港回，艇經原告之處，原告召余至其艇，余坐在艇中，除下衣帽，睡于艇內讀報，未幾彼入內，向余借錢，余未有答應、彼即向余責駡，余亦反唇相稽，原告遂走出艇䑩，

手執菜刀

向余胸拍來，余與之爭持，因而傷及其面部，余睡下未幾、原告又來，正欲揮刀斬余，余執其扭之、刀乃墜地，原告俯身拾起，刀口向正其自己，余一擋之，彼即倒于地上，刀乃傷其喉部，余又復睡下，彼又猛撲而前，左手執余下部，余乃搶刀斬其手開，使其放鬆，彼見有血流出，乃將余推，余乃墜下海中，泅向岸邊而去云，被告供畢、乃由主控幫辦發表意見，後由

史司發表

意見，認定被告並非有意行兇，實因在艇上發生爭執所致，但被告實有犯罪行爲云，至是乃命被告覓担保人二名，簽保欵二百元，保証被告不得向原告尋仇，並押候星期一日，再判處罰被告云。（新亞社）

東亞銀行昨舉行
董事股東聯席會議
周壽臣報告去年營業概況

本港東亞銀行、昨日下午二時半，舉行董事及股東會議，到會者、董事方面有周壽臣、簡英甫、黃杜臣、李□生、郭幼庭、黃潤業、李冠春、陳澄石、股東方面、則有馮秉芬、馮華、黃祺廣、盧厚福、李子方、李桐、馮鏡如、李澤田、陳樹銘、簡東浦等三十餘人，由主席周壽臣報告，去年度營業狀況，隨即召集討論，至三時許茶會而散，茲將周氏報告錄於次。

去年獲利百餘萬元

一九三五年之結冊，暨董事局及核數員之報告、經照常章附上、諒邀洞鑒，鄙人照本港習慣作爲宣讀，恕不再述，一九三五年之結冊，連上年撥入之欵，共得淨利一百零一萬二千七百九十七元五毫二先，較之上屆、成績更爲良好，諒諸君亦當滿意，此皆本行及支行司理辦理之得宜也，本年股東會時，鄙人曾說及一九三五年之商業，雖仍有轉機，然幣制紊亂，未始不爲經濟復興之障碍，以去年而論，上半年本港商業仍然不振，但自中國釐定外匯後，各行商業皆呈有起色，鄙人希望今年商業狀況，大有進步也。

新廈出租收入亦佳

去年本行產業一項，增加七十七萬六千九百零三元三毫四仙、此乃建築總行新行之費、該新行規模宏偉，地方寬廣，足敷本行將來發展之用，樓上各層均出租與人，作寫字樓，現在本港樓宇之出賃爲寫字樓者，雖供過於求，但本行樓上各層租出亦多，租項收入亦佳，堪爲股東諸君告慰，是屆之結冊，較之□屆稍有變更，將本行所購存之有價証券，分別刊明，其中多屬政府債券，此足見本行投資，向特穩健之主旨也。

營業利潤分配辦法

現董事局提議，將去年所獲之盈利，提出十五萬元、撥入盈餘積項，連上年二百一十萬元，合共二百二十五萬元，諒諸君亦必同意，又提議派一九三五年份股息，每股六元，紅利每股一元，共同三十九萬一千九百零二元，又撥出三萬五千五百元，分派各職員，以爲酬勞，而資獎勵，所餘四十三萬五千三百九十五元五毫二仙，撥入下期計算，諒諸君亦表同情也。

董事袍金萬五千元

本行於一九三一年辦理結時，忙中未將董事袍金一項分列冊內，查一九三二年公司則例，須將每年所支袍金之數，列明結冊之內，今鄙人於結冊未經通過之前，特將一九三五年份所支董事袍金之數，共一萬五千元，向各位股東聲明，以符公司則例，鄙人提議將此年結通過，俟有人和議後，各位若有詢言，鄙人當查照答覆云云。（中央社）

東華三院新主席盧榮傑談
整理三院院務計劃
注重保守計劃維持現狀 籌辦萬善緣求充裕經費

東華三院業於昨十三日，舉出殷商盧榮傑，當任該三院新主席，記者昨日特訪盧氏，即詢其接任後對於院務之興革計劃，荷蒙錄其談話如下：據盧主席語稱，彼本人去歲曾任東華三院總理，兼產業部主任，滋學經年，愧無建樹，幸在洗秉熹主席領導之下，得無大過，此次復被推舉當任主席，自維德薄能鮮，實不敢當，然辭不獲許，祇得勉爲其難，所幸三院院務，經前任主席、及吳澤華、高福申君等，精心擘劃，業已秩序井然，此後循守前規，自易辦理，而本屆諸同事又復濟濟多才，則中藥西藥庶務產業，教育醫務各部主任，故得幹才辦理，幾此贊助，或可不負坊衆所托，當茲不景氣之現階段，當非進取時期，故擬注重保守計劃，維持現狀，對三院病人床位，有千餘張，義學學生亦有千餘人，辦理費用甚鉅，是以對於本年唯一重要之經費問題，擬自接任後，即體察情形，通盤籌算，以開源節流，力謀支收相抵爲原則，至關於此種計劃之進行，則擬一方面對於中西藥庶務各部，由各主任負責辦理，力求撙節，另一方面，則擬於接任兩月後，即進行籌備舉辦萬善緣大會，以求充裕經費云。（新亞社）

東邊街刧案
昨提堂再押候

男子梁寶光、昨被控于案，謂其本年正月廿二日，及其他三人與男子羅全，持械行劫東邊街三十八號三樓，劫去少婦鄭寶琴金鈪一只，金鍊一條，戒指三只，白金手鈪一個，及銀髮夾一個，被告謂上述贓物乃在羅全手中云，昨晨再度提堂，官以主控方面之請，押候一星期再審。（新亞社）

刧匪「偵探」
入獄兩個月

男子冼仍，昨晨被控于中央巡理府史司堂，謂其接受贓物，有違港例，據主控幫辦稱，去年十二月十四日下午三時三十分，和合街某號發生刧案，事主損失共二百五十元，事後警察多方查究，直至本月十日，濕線將被告拘獲，被告雖未有參與行刧之事，但彼接受贓物數十元，警方現查得被告乃行刧匪黨之「偵探」，專調查住家之狀況，然後通知匪黨行事，故求官嚴懲之云，官聆畢，判入獄二月。（新亞社）

藏生坭紅丸
兩人分別被罰

男子張天發，十七歲，昨晨被控于九龍巡理府麥司堂，謂其在太子道八號火車橋附近，有生坭十七兩，被差搜獲，官判罰欵五百元，或入獄三月作抵，又男子張芬，被控在吳淞街某號樓，藏有紅丸五百三十粒，官判罰欵五百元，或入獄四月作抵。（新亞社）

兩罪名成立
一印人被控

印人吉打蘭、昨晨被控于中央巡理府史司堂，謂其昨在摩禮信山道十號，毆打印絲綢商人文察，及當街行爲不端之罪，被告認罪，官判首罪簽保七十五元，一年內不得滋事，次罪罰銀二十元，或入獄一月作抵。（新亞社）

書內藏生坭
卒被緝私差搜出

少年王子光，昨晨被控于案，謂其携帶生坭十八兩來港，有違港例，據主控幫辦格連勿稱，謂被告從實德僞頭面出，身穿學生裝，携有藤籃一個，緝私差上前搜查，見籃內有衣服數件，並有古文評註一套，外套以錦盒，該差見其重量異於尋常，拆開視之，見內面已鑿挖空，生坭藏于其內，遂將之拘控于案云，官聆畢，判罰一百七十元，或入獄三月。（新亞社）

非禮女童
印人被控 明日下午開審

印人沙謨罕，被控非禮毆打六歲女童林妹一案，被告延施路化律師代表否認有罪，案經提堂多次，現主控方面各種証據，搜集完竣，求官定期開審，昨晨提堂，官定明日下午二時半，正式庭訊。（新亞社）

借影機不還
少婦被控告

少婦梁某，昨晨被控於中央巡理府史司堂，謂其借去少女梁愛攝影機一副，事後不還，將之質于押店，有違港例，被告供稱，該機之質於押店者，實非本人所爲，乃一友人轉借、用後質于押店云，據主控幫辦稱，該機值銀二百元，被告向原告借用，謂藉上廣州之機會攝拍佳景，詎料用後不還，原告向之催促，均藉詞延宕，最後自認質于押店，故原告逐將之控案云，官聆畢，命押候四十八小時，命被告籌欵贖出交回原告。（新亞社）

藏僞紙幣案
洪炳繳保五千元候審

男子洪炳、（四十九歲）、日前被控于案，謂其在大道中某號四樓，藏有假冒上海銀行五百元紙幣一張，及五元僞紙幣四張，昨晨再由中央巡理府包司提堂、被告延請麥加雲律師辯護，官命將案押候二十日下午二時半審訊，被告繳保五千元出外候審。（新亞社）

圖使僞鎳幣
方日有入獄

少年方日有，昨晨被控於中央巡理府包司堂，謂其本月六日，下午二時許，持有僞鎳幣二角，在士丹利街，向一小販曾波行使，被更練尹啟發，向其查究，當堂在其衣袋搜獲僞幣六枚，另銀包內藏有紙包僞幣兩包，每包十枚，共有僞鎳幣二十八枚，被告謂保找換得來，本人確不知該幣爲僞造云，官卒認爲有罪，乃判入獄二月。（新亞社）

苦力免於罪
紅瓦藏僞幣

正月卅日，省港早車抵步，各搭客出閘時，其中有一苦力，肩挑紅瓦一担，爲某號緝私差以其形跡可疑，乃命搜查，當堂搜出有新僞幣單毫四千七百四十五枚，據苦力稱，由一婦人僱之者，惟現已失踪，後該差乃一併帶警署扣留，昨早九龍巡理府麥司堂提訊，官以苦力乃是受僱，遂判無罪，但僞幣命押候查究，乃判充公云，（新亞社）

潛入兵房被罰

少年鄧唐（廿五歲），昨晨被控於中央巡理府包司堂，謂其前日上午十一時許，偕友三人，潛入花園道之馬利兵房，四週遊蕩，當時被兵房守門兵士瞥見，意擬將彼輩一網擒獲，其他三人見勢不佳，發足逃去，祇拘獲被告一人云，官判罰銀五元，或入獄一星期。（新亞社）

銀幕新訊

「同心結」將放映

良友聲片公司出品黃岱編導之「同心結」，昨公映於廣州，轟動一時，甚得好評，其描寫人生愛情及警世劇道，至爲深刻，洵時代電影劇之不朽名作，爲南中國第一流影藝人材黃笑馨、吳楚帆、黃曼梨、林妹妹等主演，不日在本港新世界放映云。

東方映「萬星拱照」

東方戲院今天起，放映派拉蒙公司巨片「萬星拱照」，全片之攝製共耗百萬金元，特聘五班第一流鼓管交響樂隊演奏，所有電影明星，歌台明星，播音明星，攜手合演，全片之演出、異常華麗奇觀，打型歌舞、滑稽笑料，如川流不息，又該院下期換映偵探巨片「血案詭員」云。

尼希丹拿妙用

尼希丹拿燒，爲世界最新發明，裝置單簡，經濟耐用，衰物迅速，且用時無臭氣與聲響，較用柴炭火酒煤氣電爐爲完善經濟，事半功倍，各界試用，無焚燒爆炸之虞，厨中得此，保証滿意云。

大石壓傷石匠足

西營盤第四街，某建築公司，有工人陳和，昨日十一時許，在工場打石，午一時，不慎，被一大石壓傷左足，幾由區作送之往國家醫院施治。（新亞社）

棋國春秋

·橘中子編·　·每日出版·

◁……·第六期·……▷

南華體育會主辦第一屆 全港象棋公開團體比賽 各隊名手對局着法

南華南隊對奕興隊

去週八日下午七時南華南對奕興戰于加路連山南華場館。南華南適因一員戰將缺塲。先失四分。後幸陳麥奮勇力戰。連勝四盤。奪回八分。反敗爲勝。按下二局奕興陳軍兩局俱因腹中暗伏。第一局先失一車。第二局先去一炮。強弱懸殊。以致一敗塗地。着法如下

第一局　陳冠英（南華南隊）先行對陳作朗（奕興隊）　結果陳冠英勝　△棋証黃啓康

陳冠英：炮二平五　車一平二　卒三進一　車九平六　車二進七　車二退五　車六退一　卒七進一　車二退一　砲五退二　相九退七　車二平八　車八退三　馬三進四

陳作朗：馬八進七　炮八平九　卒九進一　車九平六　馬三進四　馬五進三　馬三進四　車一平三　馬四進二　馬二進一　車三平四　砲二平一　車四進五　象五進三

陳冠英：馬二進三　馬八進九　車九進一　車六進五　炮八進三　炮八平六　車二進四　砲五進四　相三進五　相七進九　士四進五　車八進四　兵七進一　車八進三

陳作朗：馬二進三　兵三進一　象三進五　車六進三　馬七退五　車六平四　兵三進一　仕四進五　車三進三　砲二進七　砲九平七　車四退三　將五平四　將四進一

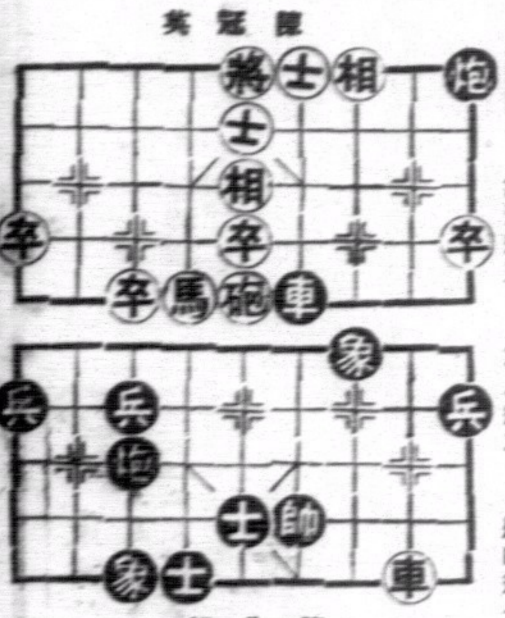

第二局　陳作朗（奕興隊）先行對（南華南隊）陳冠英　結果：陳冠英勝　△棋証：黃啓康

陳作朗：炮二平五　車一平二　卒七進一　士六進五　車九平八　車二進六　車三平二　兵九進一　車八進四　炮五進四　砲五進一　卒一進一　炮五退一　卒五進一　馬三退二　炮九平一　馬二進四　炮一進五　兵三進一　炮一平四　卒三平二　炮七退一

陳冠英：馬二進三　炮八平六　車一平四　馬八進七　炮二進三　炮六進四　車九平八　兵一進一　兵一平二　馬一進三　馬八進七　兵二進一　兵二平三　兵三進一　兵三平四　馬八退七　馬八進九　馬五進三　兵四平三　馬三進四　兵五進一　兵五進一

陳作朗：馬二進三　馬八退九　卒三進一　炮八平六　相三進一　車二平三　車二進三　馬九進八　炮六平七　砲五退二　相七進五　砲七平九　炮五進一　炮九進三　卒一進一　炮一退一　馬四進三　卒三進一　炮一退六　炮五平六　炮四平七

陳冠英：士四進五　象三進五　車四進五　車三平二　兵一進一　砲六平七　馬七退八　馬三進一　馬三退五　兵三進一　馬七進六　兵三平[illegible]　馬六進八　兵九進一　馬七進[illegible]　馬九退七　兵四平五　馬七退八　馬四退六　馬六退四　後

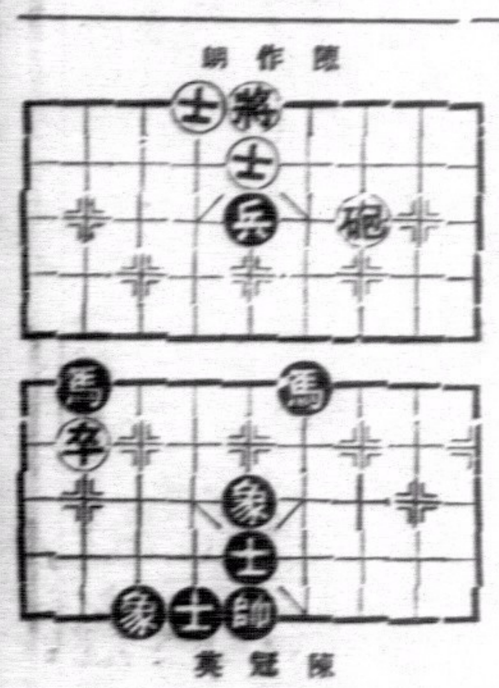

BKS

苦戰一塲 香港會挫新軍

一比零衣史杜蘭治建功

·泳風·

（專訪）、另一幕之甲組尋常杯足球賽爲香港會對埃路士打新軍隊戰于快活谷球場・新軍挾上屆戰勝羅鳳之餘威而來・而香港會亦蓄銳調精毅之師上陣以應戰・兩隊于劇戰之下、果不出余前之所料、香港會卒以一比零挫敗新軍隊、致昨日之戰・雙方勢力可稱相埒、新軍之戰術與數屆作戰無異・戰岑恒取遠吊猝衛法以諷歡方・球到則人到・饋令香港諸衛頗感雜於鹏付・昨戰新軍慶佔♪風、正中衛金皋路頭頭是路・爲全場中表脩之最佳者、新軍在急攻之下、而不能取勝者、純因前鋒之不擅於射、及乎羅濟之壓救狂瀾・香港會之得賴以不失・論技術・香港會則以希史兩衛爲佳、門將羅渣居功殊偉・前線則以左右兩翼最爲活勁・全論新軍・全軍擅于衛傳猝踢戰咨・氣力充足・奔跑迅速・惜乎諸鋒無一擔射能手・其昨敗也亦基於此・苟該隊加之以時日奮練・將來前途正未可限量也、兩隊昨戰如下・

時

屆四時一刻、兩隊魚貫出塲、佈陣後、銀笛一鳴、大戰開始・首由香港會先攻、衣律脚下挑渡、三數步兵未渡洞、爲新軍殺退、花路截得再道傳回・碧福沿邊盤應・將抵禁地、疾傳衣律、蓋利見勢危急、飛身一脚劑去、被罰任意球・由花路主踢・從邊遠吊龍門、于挪衛出緩去、球因旋轉捉獲不定・又從手中漏失去・衣史見機衛上・將之擔入網內、球雖入而人先已越位、被判無劾、香港徒負歡喜一塲双方混戰有頃、新軍漸佔優勢・前鋒連衛帶射・將敵方陣地任意蹂躪、香港諸衛疲于奔命、頗感難于應付、未幾、新軍始得角球、球由基連主踢、落點柔妙・羅渣慌忙只手托出、哈地根再度傳中、多哈地應命射網、球沿地向正龍門滾去・爲勢殊險・羅渣奮身一撲・又化險爲夷、然而球去復來・金皋路從後輪送・五前鋒如拐子馬飛至・希路大脚勾消・肥史協力抵抗・如是者、約十分鐘、新軍仍未得手、幾多哈地再度捲土從來・帶至敵門拼命射去、羅渣果閉鐵扉、拒門不納、花喬臣再扑闖、射中橫柱出界、一塲風波得以平安渡過，雙方掙扎約廿分鐘、仍未打開紀錄、上半塲完各以〇比〇言和、

棒

換塲時間已過、易地再戰、乃由新軍開球、三數回合、即爲花路奪去、衣律與之反攻、衣史高舉淺傳、碧福沿邊殺進、皋拉門前靜伏、看準來球、拚命頂去、球向左方逸去、說時遲那時快、蓋利一馬趕到、乘勢將球劃之出界、角球越勇、前鋒左衝右突、如入無人之境・香港門前並無半寸乾淨土・新軍每有良機・皆射之于野外失之・未幾・新軍又再度侵至・花喬臣、得右翼之傳、帶至禁地命射・羅渣撲地拍去・球去勢不遠・花喬臣以頭頂之、中柱彈回・花路單騎衝至將球劫之出險・轉送前方・碧福連挑帶撥・連斬兩將・及抵適中地點・碧福提腿命射・蓋利以背將球擋回・皋拉衝前再加一脚、又中橫柱出界・無功而還・双方混戰十數分鐘、新軍在急攻之下此往比來・仍無法以取勝・局勢亦因之而變・香港會轉佔優勢・三幾度傳、殺入新軍禁地・碧福快若奔馬・衣律數度扣關・皆爲干挪擋出、碧福不甘雌伏、又再沿邊祭起法寶、衣史從人叢中偷施冷箭、球去勢頗勁・適中衣律背後斜彈入網內・又香港得以先開紀錄・新軍不甘受辱・復再度興師反攻・惜乎時不我再・双方混戰未幾・而完塲之時已至・完塲時新軍不幸以〇比一爲香港會所克服・兩隊戰將錄之如下、

▲香港會

羅渣
史杜蘭治　希路
羅拔臣　花路　士堅拿
碧福　衣史杜蘭治　衣律　德郎　皋拉

▲埃路士打

干挪
士提反氏　蓋利
尼路臣　金皋路　麥干尼高
哈地根　柯永　花喬臣　多哈地　基連

▲甲組各隊積分表

（隊別）	比賽次數	勝	和	負	得球	失球	得分
南華A	十二	十一	〇	一	五十二	十三	二十二
西警會	十四	七	五	二	二十九	二十	十九
華塞斯	十四	七	四	三	三十三	二十四	十八
埃路士打	十六	六	六	四	三十八	二十七	十八
南華B	十二	六	五	一	二十五	十六	十七
香港會	十四	六	三	五	二十九	二十五	十五
中華會	十一	五	四	二	十八	十	十四
西洋會	十四	五	四	五	二十四	三十	十四
聖若瑟	十三	六	一	九	二十九	四十五	十三
蘭開夏	十二	五	二	五	二十三	二十五	十二
海軍隊	十一	六	〇	五	二十四	十七	十二
九龍會	十四	三	一	十	二十	三十三	七
鯉砲兵	十五	二	二	十一	二十六	四十八	六
昂砲兵	十五	一	一	十三	十一	六十三	三

▲乙組各隊積分表

（隊別）	比賽次數	勝	和	負	得球	失球	得分
蘭開夏	十六	十三	三	〇	五十八	十四	二十九
華塞斯	十五	十	四	一	五十九	十六	二十四
海軍隊	十四	十二	一	一	六十七	七	二十五
埃路士打	十四	九	二	三	四十二	十九	二十
南華會	十五	十	一	四	四十一	二十	二十一
工程隊	十五	八	二	五	四十七	二十四	十八
軍糧軍需	十三	七	一	五	四十	二十九	十五
中華會	十四	六	三	五	二十六	二十四	十五
東方會	十五	四	三	八	三十	三十八	十一
香港會	十八	四	二	十二	三十二	三十五	十
大學堂	十四	三	二	九	二十	六十	八
西洋會	十五	三	〇	十二	二十	五十	六
九龍會	十六	二	一	十三	十三	四十	五
無線電	十四	二	一	十一	二十二	五十九	五

▲丙組各隊積分表

（隊別）	比賽次數	勝	和	負	得球	失球	得分
華塞斯	十六	十一	三	二	四十八	二十	二十五
蘭開夏	十三	十	三	〇	四十	二十	二十三
華警隊	十五	十	二	三	四十二	二十八	二十二
飛機隊	十六	八	三	五	三十五	二十六	十九
軍醫隊	十三	六	三	四	三十二	二十五	十五
利加會	十三	七	〇	六	三十六	二十四	十四
埃路士打	十二	六	〇	六	三十三	二十五	十二
工程隊	十二	四	二	六	二十五	二十四	十
西警隊	十四	四	一	九	二十六	四十七	九
聖若瑟	十四	二	一	十一	二十六	四十八	五
鐵路隊	十四	〇	〇	十四	五	四十八	〇

尋常杯甲組足球賽成績一覽

（每格上行爲第一週，下行爲第二週）

	南華A	中華會	南華B	警察會	香港會	西洋會	海軍隊	華塞斯	蘭開夏	昂砲兵	埃路士打	聖若瑟	九龍會	鯉砲兵
南華A	☼	2-1	2-3	4-1	2-1	……	6-1	5-2	5-0	9-0	2-1	7-2	5-0	2-1
中華會	1-2	☼	0-0	3-3	1-1	1-1	2-1	……	0-1	4-0	……	3-1	1-0	2-0
南華B	3-2	0-0	☼	2-1	4-4	0-0	3-1	0-0	……	3-0	1-1 2-3	……	3-2	4-2
警察會	1-4	3-3	1-2	☼	2-1 1-1	5-2	4-1	2-2	5-0	5-0	2-2	3-1	1-1	4-0
香港會	1-2	1-1	4-4	1-2 1-1	☼	3-2	2-3	1-3	……	4-0	2-1 1-0	0-1	3-2	5-3
西洋會	……	1-1	0-0	2-5	2-3	☼	……	1-0 1-3	0-1	4-1	0-0 1-3	1-1 0-2	3-2	6-2
海軍隊	1-6	1-2	1-3	1-4	3-2	……	☼	1-2	4-1	5-0	……	7-2 6-2	……	4-3
華塞斯	2-5	……	0-0	2-2	3-1	0-1 3-1	2-1	☼	4-2	3-0	4-4 3-3	3-0	1-0	4-2
蘭開夏	0-5	1-0	……	0-5	……	1-0	1-4	2-4	☼	6-1 6-1	2-2	1-2	2-0	1-1
昂砲兵	0-9	0-4	0-3	0-5	0-4	1-4	0-5	0-3	1-6 1-6	☼	2-4	3-2	0-4	3-3 0-2
埃路士打	1-2	……	1-1 3-2	2-2	1-2 0-1	0-0 3-1	……	4-4 3-3	2-2	4-2	☼	6-0 1-2	4-1	3-2
聖若瑟	2-7	1-3	……	1-3	1-0	1-1 2-0	2-7 2-6	0-3	2-1	2-3	0-6 2-1	☼	6-0 1-3	4-1
九龍會	0-5	0-1	2-3	1-1	2-3	2-3	……	0-1	0-2	4-0	1-4	0-6 3-1	☼	5-2 1-2
鯉砲兵	1-2	0-2	2-4	0-4	3-5	2-6	3-4	2-4	1-1	3-3 2-0	2-3	1-4	2-5 2-1	☼

各組球隊昨賽結果

▲尋甲組

南華B　勝　南華A　三比二
聖若瑟　勝　西洋會　二比零
香港會　勝　埃路士打　一比零
鯉砲兵　勝　九龍會　二比一

▲尋乙組

南華會　勝　無線電　四比零
工程隊　勝　香港會　六比零
蘭開夏　勝　九龍會　三比一
華塞斯　勝　大學堂　五比三
海軍隊　勝　西洋會　七比零

▲尋丙組

華警會　勝　工程隊　一比零
蘭開夏　勝　鐵路隊　六比一
利加會　勝　軍醫隊　二比一
西警會　勝　聖若瑟　四比二
飛機隊　和　華塞斯　二比二

周達文　四代祖傳　手脚專科

手脚患病藥力最難到不受寒凉亦不受濕熱任你如何醫治總難見效
我以四代秘方經驗豐富不論遠年近日或時發時止之手脚患限一天**消腫**止急性限一天**筋骨痛**
四天止慢性筋骨痛**脚軟**兩膝無力者七天能生力由身熱而起兩足攤軟者限半月能起立骨大腿細而脚軟者限半月能行
午前在旺角碼頭行入十間二點至五點在中央戲院左鄰十間保元堂

祖傳七代　蔡德芬專醫　眼耳鼻喉　頭部痛症

本館專醫眼耳鼻喉・舉凡紅腫痛淚、點膜障翳、視物昏朦、一切新久眼患、耳鳴耳聾、耳癧耳膿・耳腫耳痛・鼻淵鼻痔・常流鼻涕・鼻塞不通・雙單鵝喉、白喉喉痺・諸般喉痛・口舌腫痛・牙瘡牙痰・頭腦刺痛・統理頭部一切深重頑症痛症・一經診決・包醫特別妥當・
▲館在灣仔交加街十八號惠仁堂藥局
分館大道中第一百七十六號何東行三樓
老館廣州河南龍溪首約七八號蔡焉瘦堂▼

漢醫　伍中健精醫

▲半身不遂　▲久年痢疾　▲新舊咳嗽

時間　下午三時在醫務所
診費　門診三元貧者減半　出診由十元至廿元

小兒婦科

▲醫務所在乍畏街壹百弍拾柒號叁樓▼

不老丸

一毫二毫商店　亞比羅

▲鋪在香港德忌笠街一號C　▲九龍支店彌敦道二三八號

▲音樂教授招生▼

廖順恩女士

在英國德國最高音樂院畢業極明音樂原理教授鋼琴有獨具之藝術現招生教授在學生家內教授亦得學費甚廉欲知一切請到九龍佐頓道六號二樓接洽或向天芳影相館詢問該館電話五六四九二號